京城日報

發行兼編輯人 泥谷良次郎
印刷人 小川三之介
發行所 京城太平通一丁目 合資會社京城日報社
電話長六千九番 振替京城三〇九〇番
本紙定價・廣告料 [illegible]

時間表
[illegible]

全世界の失業問題と其解決策（一）

現世界中に何程の失業者が居るであらうか。其の正確な數字を示す事は困難である。國家々々にそれ〴〵違つた方法によつて其の國に關する數字は其の國の當局が作つて居る。今はそれ等を比較して先づ正確に近い數字を得るに過ぎぬがそれに依つて見るも、失業者の數が如何に各國に溢れて居るか。又失業狀態が恰も傳染病の如く一國より他の一國へと如何に急速度にて傳播しつゝあるかゞわかる。

本問題が解決を見ざる限り、獨り勞働階級のみならず、他のあらゆる階級も嚴しく其の影響を免るゝ事は出來ないのである。現在世界に於ける失業者の總數は約一千萬に達して居る。假に此の半數に職業を與へる事が出來れば、其の結果として彼等の購買力は增加し延いて世界經濟狀態の復活にも少からず効果を及ぼすのである。然るに戰前全世界の失業者が、百萬より二百萬の間にあつた事を考へると、此問題を解決する事が如何に必要で、且焦眉の急に迫つて居るかゞわかる。歐洲諸國の失業者の數を上げると次の如くである。

英國　一百九十八萬八千二十二名
佛國　一萬六千二百七名
獨逸　二十萬九千二百九十三名
和蘭　八萬三千七百二十三名
瑞西　九萬九千五百四十一名
伊太利　六十萬六千八百十九名
デンマーク　九萬二千七百二名
瑞典　一萬六千八百八十四名
諾威　三千六百七十三名
白耳義　八萬五千二百六十四名
波蘭　十八萬三千名
チエツクスロヴアキヤ　一萬六千名
計　三百四十萬四百二十八名

之によつて見ると露西亞を除いた歐洲諸國に約四百萬の失業者がある事がわかる。其上此等の數字は政府の調査によるものであるから、多少控目に見た觀がある。がそれはそれとして、以上歐洲以外の諸國の失業者が、此外に約百萬あると考へても間違ひはあるまい。

此外に米國の失業者が無慮三百萬や四百萬はある。マサチユセツツ州の勞働組合員の失業者は戰前の四パーセントから二十五パーセントに增加し、加奈陀では現在十三、九パーセントの失業者が居る。此外濠洲、南阿、新西蘭、ニユジーランド等の失業者を加へると、世界の失業者總數を約一千萬人と見積つたのは決して過當ではなからうと思ふ。

救濟事業の重荷

是等の失業者の救濟が如何に重大であるかと云ふ事は、昨年中英國一國で失業問題に關して支出した金額が實に五千八百六十萬磅に達して居ると云ふ事實をさへ考へれば充分にわかる事である。此外に英國の救濟資金を受けた外國人は八十二萬八千三百二名に達して居ると。彼のナポレオン戰爭の後で全歐洲にどれ程の失業者があつたかと云ふと、それは千八百十五年の調べで約百三十萬人に達して居たらしかつた。

日本人とチップ
見得にする慣習
日本郵船旅客課副長　奥野敏郎

日本人がチップを遣り過ぎると云ふことは一般の定評となつてゐる、利に敏い獨逸などの旅館が、日本客を歡迎することは非常なものださうである。併し利に敏い商人は歡迎するであらうが、一般の人々からは物の平和に波瀾を起すと云ふ點から、財政を以て迎へられまい。嘗て日本人が諾威で一時間許り自働車を傭つて、運轉手に一弗のチップを遣つたと云ふので、同行の外人から非常に嫌な顏をされたと云ふ話もある。

物には大抵程度があつて、夫れを越すと云ふことは感心したことでは無い。我々は旅へ出て第一に氣になるのは茶代の額である。多過ぎても少過ぎても困ると云ふのは旅へ出て恐ろしく見得を張る連中が居て、法外な茶代を出すが爲に、夫れが一つの慣習になつて居るからである。併し之が我々日本人同胞のみの迷惑はよいが、此惡慣習が觀光外人などにも及ぼすに至つては頗る問題である。

最近在留外人や外國觀光客の間に日本の觀光のことが頻りに論ぜられて居る。夫れは船に乘つても、旅館に泊つても、自働車を傭つても、日本人の馴致した格外なチップを遣る習慣が影響を及ぼして、外人客は日本人客に比して恐ろしく冷遇を受けるからである。箱根の自働車へ一寸乘つても夫等の運轉手は日本人客より外人はチップが少いと云ふので、なるべく外人客を乘せまいとする。一事が萬事、總て斯う云つた扱ひを受けるので同じ日本へ來るとしても日本船より外國船へ、日本旅館より外國人經營の旅館へ、と云ふ風に引いては日本へ觀光する人々も他の安易な方面へ吸收されると云ふ傾向を來さないとも限らぬのである。

此點に於て外國の觀光客に對する設備に其待遇は實に拙劣せり拙劣せりで、旅客を不快に思はしめざるやう觀光客の增えるやう努力して居る。本社船の如きも此點に鑑みて旅客の待遇に大に意を用ゐて居るが、之は單り汽車、汽船、旅館等の當事者ばかりが注意したのでは此弊風を打破することは困難である。先年鐵道省が食堂車給仕のチップを撤し其額に制限を附したに拘らず、今以て餘り効果は揚つて居らぬと云ふ話であるから、旅客其のものゝ自省に待たねば適確なる効果は期し得られぬのである。

之は單り外人客の爲め許りでなくお互の旅行を安全ならしむる所以であるから、各人も相當の注意を拂はれたいものである。

言論界

獨佛兩國の接近難

【國民】獨佛は相變らず險惡の態度である。これは佛國が獨を脅くることの經濟的不利益であることを悟らないからである。獨佛の經濟的接近は先づ兩國の思想的接近に始まらねばならぬ。佛國が獨逸の復讐戰を恐れつゝある限りは獨佛接近は戰中の戰である。要するに戰後の世界を安定せしめる企圖は各國に現在の如き支配階級の存在する限りは到底駄目である。これを解決するには各國の新興階級の思想に根抵する理解と提攜でなければならぬ。本來世界戰爭の跡始末は舊式政治家の出る幕ではない。斯ういふ政治家の支配する間は各國の民衆的提撕が不可能である、のみならず、却て第二の戰爭を誘臨するものである。

物價調節施設內容

【東朝】加藤內閣重要政綱の一とも云ふべき物價調節施設が公表せられた。其殘據する十五項目の內容は時期後れの在外正貨を兌換準備として回收せらる可きが今日迄延びて居つた小額紙幣の回收、政府の倉の維持せる賣行き良好でない煙草の値下、其他平凡なものばかりで、物價調節に何等効果の期待せらるゝものがない。政府はなぜ金の禁、小賣商其の他の暴利取締、同業組合の取締の如き適切な事項に手を染めないのか。左右を顧み只當り障りのない手段のみを選ぶ樣では頗る際せる豫算緊縮も甚だ心細い。吾人は物價施設に幾分期待して居ただけに、發表せられたる項目に一段の失望を感ぜぬ譯には行かぬ。

積極的財界の整理

【中外商業】英米の經濟的新勢力は漸く東洋方面に侵入し來り、殊に支那滿洲に於ける其勢力は我國を壓倒せんとする勢一通りでない。然るに我經濟界は反動的不振を極め、經濟の萎縮は漸次人氣を消沈せしめつゝある。此の不況時に際し消極論者は整理節約した資力を必要な生産方面に注流し、經濟の發展を圖らんとするを主唱してゐるが、ソンナ手緩い遣り方では整理は覺束ない。要は積極方針を執るにある。

▲殺されたコリンス氏　愛蘭自由國大統領コリンス氏は、實に斎諧的の智識を有つた政治家中の天才であつた。ナンでは最に物故したグアレラ氏と並稱された大立物であつた。彼を失つたことは愛蘭自由國に取つて最大なる損失であり痛手である。

▲後藤新市長　平氏追次政變に乘ずるの機を失へるに鑑み、此際市長の職を辭し後日に備ふるらしく傳ふるものがある。と聞いた某氏曰く如何に稚氣縱々な彼でもマサカそこまでは？ネー」と。成程それよりはグレート東京の市長としての有終の美を望むのが本當かも知れない。

二個の獨逸【一】
杉花生

政治上の潮流から見れば、現在の獨逸は明かに二つに分れて居る。一は民主主義を基礎とし、各國の協變を重んずるもので、他は戰前より引き續き存する國民主義の主張である。多數社會黨、民主黨及中央黨等、概して左方に偏せる諸政黨は前者に屬し、國粹國民黨等獨保守黨、の殘黨は後者に屬する。之を實際政治運用の上に就て見れば、平和論者はヴエルサイユ講和條約は條件が苛酷でも調印した以上實行すべく、實行して不可能であることが解れば、無理は云ふまいとし、聯合國の公正に信賴せんとしてゐる。然るに保守黨は今次の講和を以て、獨逸を平和的に沢亡せしむる規約なりとし、始より之が破棄を主張し、多數社會黨が聯合國の好意に信賴するの愚なるを嘲つて居る。一は四海同胞主義であり、他は極端な國家主義である、而して此の二つの主張の葛藤が獨逸現下の政局である。

左の『二個の獨逸』は、米紙に掲載されたスケッチ體の短文であるが、二つの獨逸の葛藤を如實に描き出して居る點が面白いから、誠に譯することゝした。（譯者）

二人の獨逸人が椅子に倚り前には伯林の茶碗が二つ並んでゐる。椅子は中部獨逸のある湯治場の大きなホテルの庭に据られ、人々の散步する所の散步場が一目に見下される。散步場の隅に町の管絃樂隊が樂を奏し、群集に打交る婦人の衣服の着こなしの野ぼつたいと、節に決鬪の刀疵を止むる男子の多いことなど、そこら一帶は總て戰前と異る處がない、而して人々も一九一四年と一九一八年との間には何事も起らなかつたやうな顏をして居る。獨逸は果して常態に復したのであらうか。

而して群集が斯くの如く樂隊を中心に鏘々として居る一方に、戰爭によつて失明した廢兵が、同じく戰爭によつて半面目になつた同僚に手を引かれて、花壇の彼方より來り、松葉杖によつて不自由な身體を運ぶもの上着の片袖のだらりと垂れたものがその跡に跟いて居る。奈何に笑ひ興が湧いても奈何に燥めが常識的に交はされても、奈何に樂隊がヨハン・シトラウスのワルツを奏しても、獨逸の受けた負傷は掩ふ由もない。

椅子に倚つた二人の獨逸人は、默して其光景を凝視し、指頭を以て機械的に卓を叩いて居た。やがて若き方の甲の男は他の乙の男及び同席の一人の米人に向ひ、感傷的な聲で云つた。

『二度と出まい。二度と出まい』

乙の男は之を眺めて。

『俺を二度と出ぬといふのか』

『二度と俺は戰爭に出ぬ。俺は二度と銃を肩にして『獨逸の守り』に出て行くまい。地上の奈何なる權力も二度と俺を戰場に送り砲火の餌食にさせることは出來ぬ。戰爭は外交家と資本家と政治家との機關である。戰爭を咀へ、愛國を咀へ』

乙は頭を振つた。甲が一部の獨逸人の代表的人物であるか如く。乙の獨逸人は他の獨逸の代表的權型である。彼は微笑しながら甲を眺めて居た。

『君のいふことは解らないよ』

改造　九月特大號

◇私の主意主義の意味……西田幾多郎
我國の哲學は將來よりも優ぐれてゐることは、一般の定評だが、其の一篇はわが哲學界に其人ありと知られた西田博士が、三十年に亙る思索の結果把捉せられた眞理の宣言だ。フイヒテに新しき意義を附し現今のカント學派とベルグソンとを深き思索より綜合した所に、同博士の獨自的思索の努力があり、此努力こそ世界の哲學史上に銘記さるべき一大寄與だ。敢て讀者の精讀を望む。

◇宗教の獨自的性絕對性普遍的絕對性へ……石原純
科學者は科學主上主義を振り翳す、そして神秘を排し凡ては科學の上に打建て得るとの啓蒙に陷り易い。然るに玆に科學者であり乍ら宇宙の創造者としての神を體感した謙遜なる石原博士があつて、深い高い哲理の宗教を說いてゐる。

◇現代哲學思潮（百五十枚の長篇）……矢崎美盛
現代の哲學思潮の體系、その主張を一々註解して哲學を學ぶ人のためにかゝる論を一たび讀めば歐米に流行する哲學の新思潮を一々了解の出來る好箇な論文、氏は東大の逸みし俊才として碩學デユイをして驚嘆せしめた人だ。

◇英國に於けるギルド運動（ギルド創始者コール氏がその理想、勞働者管理の實現に急速の發達を遂げつゝある最近英國の實狀を詳說したもの。）……コール
The Guild Movement in Great Baritain. G. D. H. Cole.

◇新經濟政策の勞農露國……片山潜
政治下五十年、政治下に一代の榮光を輝く我片山氏は、其抱懷せる熱火の情を吐露して特に本誌に寄稿された

◇勞働反對……室伏高信
無產者は日和主義ブルヂヨア化奴隷制度のみを一瞥し敢然之に挑戰せる勞働反對大運動の熱烈さに見よ

◇農村法律問題……末弘嚴太郎
實に於て又實に於て日本最初にして最高なる博士の農村問題解決論は常に當路者と識者の肺腑を突て愈々貌く且深刻

◇マルクス傳の一資料……小泉信三
マルクスの生涯に於ける唯一の訴訟事件を小泉氏が詳細に紹介批判した者で未だ日本の誰人にも扱はれてない新資料

◇失はれんとする一朝鮮建築の爲に……柳宗悅
古き東洋藝術の一殿堂が將に工業文明に併呑せられんとするを痛みて強き愛惜の情は暗然として淚を誘ふのである

◇片山氏に叱られし記（仿彿さしてある）……汗出ぬ助
世界人片山氏を伯林に訪ねた搖入の印象記である、血あり淚ある會話は情熱的颯爽たる英風が

◇大文字の夜（木曾に明月を稱へ男體の景色を賞め京都の夜を渡る夕大文字の燈を眺めるなど情緒纏綿たる涼しき名文）……近松秋江

◇美しき姉を求めて（女神のやうな美しい姉をたづねてロシアをさすらひ步いた珍奇行を洒脫な筆致で描いた生氣潑溂の快文字）……富永カンデンスキー

◇時評　物價問題解決の難易　歐洲の經濟社會は何時になつて復興するか……堀江歸一

◇監獄部屋の研究
大正文化の反動的暗黑面を代表せる監獄部屋の出現——現代資本制度に對する最大の皮肉——それは實に偶然たる監獄部屋となつて暴露した。資本生命が惡鎖と角棒との恐迫に身も心も廢滅するまでに酷使され、自由と享樂の總てを奪ひ去られて、死の淵に身罷ひ泣く實狀は哀れにも吾人が奢迫せしめた。人道の敵、文化の恥辱監獄部屋の實狀暴露これが打破の鬪ひ。これ實に刻下最大の時であらねばならぬ。
監獄部屋の文化……山川均
監獄部屋の眞相……曾山義彥
監獄部屋の話……宮島資夫
監獄部屋の感想……津田正夫
監獄部屋問題批判……荒畑寒村

◇ダダの話（「ダダ」とは何物か、「表現派」「印象派」とは果してどんなものか、接近の文壇を支配する此標語を鄕寫に解說す。）
ダダイズムと表現派と印象派……辻潤
◇表現主義の精神……村田良策
◇印象主義の概念について……渡邊吉次

◇エスペラント講座（世界語に共鳴する人々の爲の初學的講座だ。）……小坂狷二

◇指鬘緣起（戲曲）……山本有三
道念堅固な婆羅門の美はしき一門弟が、擱祭せる王師夫人に誘惑さるる場面を描いて古代印度の淫蕩な場面を髣髴せしめた近來の名作、作者が久しぶりに發表せる此一篇は青年男女のあたたかい血をそそらではやまない。

◇歪められたボテ鬘（創作）……武林無想庵
機略の餘悅、表現の大膽は眞に此人天賦の然らしむる所で他の追隨を許さぬ、人妻への熱烈な戀着!?彼が虛無的絶望し制度を呪咀し盡して愛人の主人を面罵し「ボテ鬘奴」と吐出す奔馬的雄篇に見よ。

◇暗夜行路（創作）……志賀直哉
理智の傑作が新家庭を作り人の親を想像する喜びの氣持を深奧に描出し、冷靜再顧して幽に匂ひ得る文章である。

◇お富の貞操（創作）……芥川龍之介
上野彰義隊の荒廢さした町家に殘りし純樸な處女の貞操を描く。人間愛欲の極致を穿つて珠玉の筆に述る。

◇不逞鮮人（創作）……中西伊之助
「藷士にめぐむもの」を著はし一擧にしてプロレタリア文學の代表作家と認められた氏が、再び機構を卽にしてしひたげられたる鮮人とその娘の愛國的行爲を描く、構想の雄、筆致の勁、讀むものをして肉躍血鳴るの感がある。

◇勞農露國の文化政策との施設……昇曙夢

◇赤い旗の下に……エロシエンコ
私は「原盲の上に再び恢復されたる樂園」と稱せらるるロシアより日本が戀しいと讚美しながら日本を追はれた。手さぐりに鳳山丸にて敦賀を落ち行くそのさびしい盲人姿は思出すも淚の種だ、彼は深き思索になる名文を我社に寄せた。

◇お化を見た話（六十枚の長篇）……大杉榮
大杉君を彩る劇的記錄——あの波瀾かなる日陰茶屋にて——その事を追憶して、野枝子と市子との戀に絡さるゝ革命家の——共心事を書かんとして幾度びか筆を投じた——一世の風雲兒がその體驗せる戀の秘事を大膽に、露骨にさらけ出した眞の記錄。

◇何を緊縮する……福田德三
經濟學界の最高權威福田氏の物價論は最近論壇の一大傑作だ、氏は政府內閣の故退政策に一矢を放ち物價引下げに努力の先驅者であり、當局の「官吏本位の緊縮策」を痛嘲して緊縮の論旨を明らかにせんとする。

◇人生答辯……卷頭言

特價壹圓五十錢　東京芝愛宕下町　改造社　振替東京八四〇二番

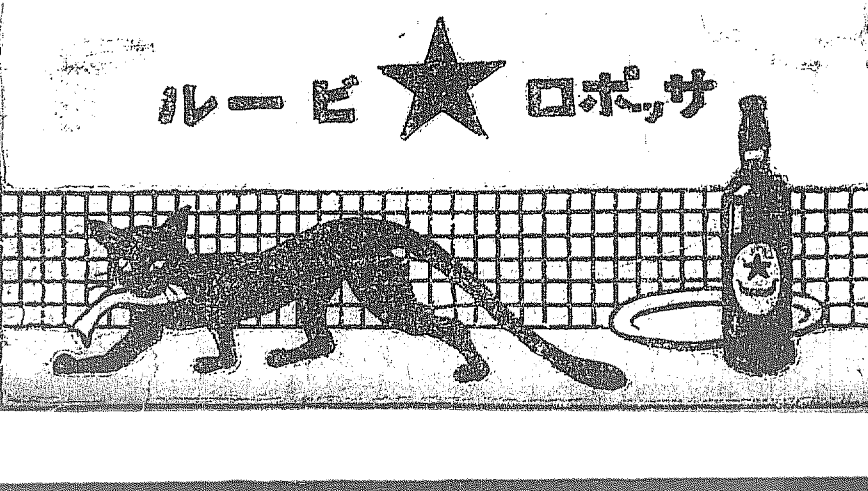

出版案內
朝鮮風俗集　定價三圓八十錢　送料十五錢
朝鮮の匂ひ　定價二圓六十錢　送料八錢
朝鮮の奇談と傳說　定價一圓五十錢　送料六錢
朝鮮俚諺集物語　定價一圓五十錢　送料八錢
朝鮮官公署 所在地名 管轄區域　定價三圓　送料十二錢
京城本町二丁目 ウツボヤ書店 振替京城二〇二三番

財團法人 工業教育會
東京工學校
●機械料●電氣料●土木料●建築料　十月八日新學期 無試驗入學許可
規則書送附　東京神田三崎町

——電波療器の最高權威——田中工學博士の監製——十大博士大家の證明——
紫光線電波治療器
最新式高周波エッキスレーヤー
（說明書無代進呈）附屬品一式

世界的の偉人エヂソン博士は……紫光線電波治療器エッキスレーヤーは人類の健康を增進し……
◎難病快癒　實驗者及醫師の報告に依れば本器の使用により……神經痛、リウマチス、……其他各種の疾病に卓効あり
◎社會奉仕　今回は第一回半額提供の一千臺限り正價卅八圓の處半額一臺金拾九圓
◎絕對責任　……
發賣元　東京市淺草區瓦町廿八番地　內外商事株式會社電療器部（振替東京二五四二〇番）

英佛賠償妥協に努む

【倫敦二十七日發電】英首相ロイドヂョージ氏及殖民大臣チャーチル氏の倫敦に歸りたるは獨逸賠償金問題が重大な形勢にあるを以てなり 要路なる英佛の政客は今や英佛間に如何にしても妥協點を發見せんとして居り佛國は聯合國賠償委員が當に伯林に派遣せるブラッドベリー、モークレール二氏の報告を得て最終の態度を決することになれり

小協商國墺を援けん

【倫敦二十六日發電】デリー、ニュース紙ベルグラード通信員は曰く小協商國政府は墺太利に財政的援助を與ふるに決定したと

佛華府條約批准確定

【東京電報】佛國は來る十月議會を開會し其の際華府協約に對し批准を與ふる事に決定せる旨其筋に電報ありたり

馬克慘落防止研究

【伯林二十七日發電】有名なる國際通貨同盟主義者ジェム及びヨウハウ兩氏は伯林に來り馬克の慘落防止策につきヴィルト首相と協議中なり馬克は英貨に對し實に七千九百九十馬克となれり

獨鑛業家と石炭引渡の契約

【伯林二十七日發電】獨逸政府はブラッドベリー、モウクレール兩氏を通じ聯合國賠償委員に獨逸鑛業家と契約を締結する案を提示せり右契約は獨逸鑛業家をして石炭及び骸炭の必要なる引渡を實行すべき義務と責任を負はしむるものにして獨逸鑛業家は來年末迄右契約をなすの意向ある旨聲明せり

炭坑罷業解決せずば 政府押收せんと最后通告

【紐育二十六日發電】大統領ハーヂング氏は無煙炭坑罷業が二十八日までに解決せざれば政府の手にて之れを押收し採炭する旨最後通知を發したり炭坑主側は此の際何等意見を發表せず

無烟炭罷業解決せん

【紐育廿八日發電】ペンシルバニア州元老院議員ペッパー氏は政府の干渉を待たずして無煙炭ストライキは至急解決すべしとの意見を洩したり

浦鹽反過激派運動

【浦鹽二十六日發電】ヂトリックス政權を擁護し反過激派運動の氣勢を擧むる爲めクロポトキン公爵等が中心となり浦鹽に於て目下準備中なり

浦鹽政府首班 黑龍江出兵告示 實行はスパスカヤ邦軍撤退後か

【東京電報】浦鹽政府首班ヂトリックス將軍は八月二十三日突如として左の如き告示を發したり

日本軍の撤退に因る國防上の必要より今後二箇月間黑龍江方面に出兵し自ら之が指揮に當らんとす、又地方會議は余と共に移轉せしむべきを以て浦鹽の警備はスタルニック提督に一任する事に決定したり

因に右出兵時期はスパスカヤ方面に駐屯する日本軍撤退後ならんと

スウチャン方面赤軍跋扈

【浦鹽二十八日發電】スウチャン方面の第一線部隊は本日撤退を終へたり同地在二飛行機は二十四日より赤旗を掲げ婦人子供まで赤旗を手にせり二十六日我軍撤退するや否や三百の赤軍ウラーを唱へて侵入同地を占領せり

先づ一般基本協定より 日齊會議順序

【東京電報】長春に於ける日齊會議は九月四日頃より開かるゝ筈にして齊國側はヤンソン、ヨソフエ兩氏以下隨員とも二十餘名は九月一日までに長春大和ホテルに到着し我が松島代表外九名は三十日東京發九月二日長春着の豫定會議は日本側は露國側に通商上の便宜及び彼等の身命保護等には充分の注意を拂ふ筈にて先づ一般基本協定締結後の邦人在留民の保護武器問題につき商議し其の後に於て尼港及び沿海州問題を決する順序なるが此の問題は本會議と切離して他日の交渉に讓るかも知れず尚齊國側より二十七日正式に場所を提示せんとの同意照會ありたりと

會議々場は領事館

【長春廿八日至急電報】日齊會議議場は長春領事館と決定齊國代表宿舍は大和ホテル、日本代表は日本式旅館名古屋館と決定したり

アーブルに同盟罷業勃發す

【ブラッセル二十七日發電】アーブルに於ける同盟罷業は四萬の職工之に參加し軍隊との間に衝突ありたり

黎總統門を鎖し客に接せず

【北京二十八日發電】時局の紛糾を見て黎總統の態度極めて消極的となり二十五日より門を閉ぢ來客に接せず

長春會議隨員

【東京電報】長春會議日本代表委員の隨員は宮川一等通譯官、島田副領事、米川外務書記生、近藤書記生、陸軍參謀本部附[illegible]中佐、海軍軍令部附池永中佐に決定せり

會議代表出發

【東京至急電報】松平松島兩代表及隨員一行は三十日東京發朝鮮經由長春に向ふ

各省憲法制定可決

【北京二十七日發電】憲法議會は昨日大多數を以て各省は國家憲法の範圍内に於て自ら憲法を制定し得ることを可決し之れを憲法の規定にすることゝせり

外調に各員出席

【東京電報】後藤男の外調委員辭任說と共に外調廢止說傳はり之に對し加藤首相は存續の意を表明せるため該問題の成り行きが注目をひき居れるが外調存廢問題に關し加藤首相と後藤男との間に意見の一致ありたるものゝ如く二十九日開會さるべき外交調査會には病氣靜養中なる平田大臣兩氏を除く外各委員出席すべく尚外調委員に高橋是清子を任命すべしとの說あるも現在政友派を代表して大岡育造氏が任命され居るを以て其の關係をも考慮せざるべからず今尚未定の狀態にある由

教職者被選擧權等調査

【東京電報】内務省地方局にては第四十五議會に床次内相が政府を言明せる神官僧侶小學校員の被選擧權附與、選擧權の行使に關し歐米各國の事例を調査中なり

醫科大學長後任

【東京電報】熊本醫科大學長後補者として現京都警科大學附屬醫院長和辻博士に内定近く正式に發表する筈

國民黨東京支部總會

【東京電報】國民黨東京支部臨時總會は二十八日午後三時より上野常盤花壇に於て開催犬養總理伊藤支部長以下二百餘名出席大内暢三氏を座長に推し(一)國民黨解黨の件(二)解黨後殘務整理の爲め俱樂部を設置することの二件につき諮る所あり(一)に就ては二三反對ありしも二件とも可決し次いで古島一雄氏より解黨に至るまでの經過を述べ次いで犬養總理の演說ありて散會夫れより同志の懇親會を開催したり

解黨贊成決議

【東京電報】二十八日國民黨東京支部大會に於ける決議左の如し

決議

我が立憲國民黨が犬養總理の高邁なる理想を實現し黨多年の主張を遂行せんがため斷乎解黨の快擧に出でんとしつゝあるは維新の大業を達成せしむる上に於て最も適當なる處置なりと信じ尚支部は茲に解黨贊成の誠意を表す

犬養總理の解黨演說 益々奮闘大器晩成を期せん

【東京電報】二十八日夜上野常盤花壇に於ける國民黨東京支部總會にて犬養總理は同黨解黨問題に關し眞意的意見を開陳せり

『我黨の解黨に就ては世間種々の誤解があるが理由は大であるから十分考慮を要し同志諸君とも意見を交換せねばならぬ何故に解黨するかと云へば(一)我黨は多年大政黨の間に介在して苦節を守つて來たが時代の趨勢は諸々と同一意見を把持するに拘らず單に政黨と云ふ城壁あるため行動を倶にし得ない人々がある故に一刻も早く解黨して主義主張を一にする國民と共に其の主張に向つて邁進するを必要とする(二)尚今日は選擧權を有しない國民で近く政治圏内に入るべき多數の同志がある之等の人に對しても吾々は城壁を撤去せねばならぬ我黨解黨の重要な意義は以上の二點にかゝつて居る次に解黨を以て一部には政權の爭奪を目的とするものゝ如く心得て居るものもあるやうだが吾人は何人によつて政策が行はれやうとも吾人の政見に合致する以上少しも差支へはない政權の爭奪の如きは吾人の眼中には無いのである唯吾人の主張さへ貫徹すればよい天下と共に國民多數の諸編を以て政治の要諦とすべきである九月一日の本部の總會も必ずや解黨となる所を信ずる最後に一言申述べたきは我黨が解黨したからと云つて直に大政黨が出來ると思ふのは間違ひである之迄政治圏外にあつた多數の國民と共に行動し樣と云ふのであるから吾人の前途は遼遠であると云はなければならぬ吾人は今後益々奮闘を續け大器晩成を期したいと思ふ』

齋藤總督登廳

金剛山より歸城以來病氣引籠り中なりし齋藤總督は廿九日より登廳せり

波多野子 二十九日薨去

【東京至急電報】前宮内大臣從二位勳一等子爵波多野敬直氏は豫て病氣中の處二十九日午前七時薨去せり

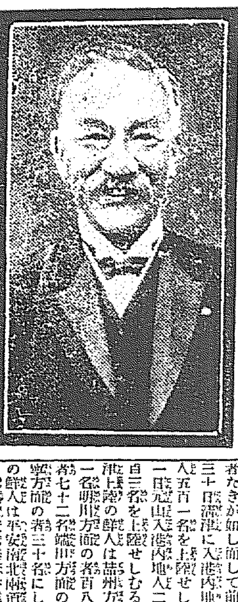

二十九日薨去せる 波多野敬直子

李鍝公殿下には御休暇の爲め御歸鮮中の處御休暇期限切迫せるを以て二十九日午前十時南大門驛發御東上遊ばされたるが御附武官砲兵大佐魚潭氏は御見送りの爲め下關まで御陪行申上げたり

間島の治安維持には現在以上の警備を要す 西伯利撤兵後は如何なるか 堺前間島總領事談

間島總領事堺與三吉氏は先般吉林總領事に任命され外務省と打合せの爲め上京中であつたが二十九日朝入城した氏は間島方面の問題に就て語る

間島の治安狀態は頗る平穩であるが併し間島と云ふ所は土地が土地柄丈けに何時事變が起らぬとも限らない、現在派遣されて居る警備隊は九月末日を以て撤退することになつて居るが其の後の治安は果して如何であるかが問題である、間島の治安維持には少くとも現在以上の警備力を必要とする、而して其の増員は如何にして行ふべきであるか。

此の問題 に就ては只今明言致し兼ぬるが外務省に於て增員するか、或は朝鮮總督府に於て之を行ふべきか……個人としての意見を述ぶれば朝鮮總督府にて增員を行ふといふことは至極便利ではあらうが斯くては朝鮮總督府の行政權が間島にまで擴張することになるので支那に於て或は抗議を申込むであらうとも思はるゝ、兎に角外務省と朝鮮總督府との間に於て適當の打合せをなさるべきである現在間島には十三ケ所の駐在所があるが之は最初

不逞鮮人 に備へる爲めのものであつたが現今に於ては殆ど不逞鮮人の影を見ない、よし又居たとしても今は不逞の行動に出でないやうになつた、併し馬賊に備ふるものとしては前述の通り不足を感ずるのである、又西伯利撤兵問題に就ては二樣の解釋をなすものがある、一は撤兵に依つて彼等の活動狀態が擴張されるから間島のやうな僻陬の地域で

跋扈する やうなことはあるまい、隨つて間島の治安は恢復するであらうと云ふ說と今一は撤兵と共に彼等は益々間島に侵入するであらうと云ふ觀であるが果して如何なものであらうか研究問題である

朝鮮方面に引揚ぐべき内鮮人の數は八百八十名 歸國旅費として應分の金員貸與

西伯利引揚内鮮人の狀況に關し更に詳細なる報を齎し矢島總督府社會課長を訪へば氏は下の如く語る『第二回(朝鮮方面への引揚は第一回)は二十九日浦鹽出帆の議盛丸にて朝鮮方面に引揚ぐべき内鮮人は總數八百八十七名にして内内地人二百八十三名鮮人六百四名たるが右の内物價騰貴の爲め引揚旅費を缺ぜる者には外務省より歸國旅費として應分の金子を貸與する事に決定、從つて官憲の處置に對しては毫も不滿を抱く者なきが如し而して前述の議盛丸は三十日清津に入港内地人三十三名鮮人五百一名を上陸せしめ次いで三十一日元山に入港内地人二百五十名鮮人百三名を上陸せしむる趣きなるが清津上陸の鮮人は咸北方面の者百二十一名明川方面の者百八名長津方面の者七十二名端川方面の者三十五名富寧方面の者三十名にして又元山上陸の鮮人は平安南北道の者多き由にて引揚鮮人中其大多數は勞働者にして内地人の多くは料理業者及之に附隨する酌婦等なりと』

食糧出品審査

十月京城に開催さるべき食糧品展覽會に對し其後全鮮各地より出品申込み殺到し係員は之が整理に忙殺されつゝあるが主催者たる商議所側にては前回審査の結果に對し不平百出したる苦しき經驗に鑑み今回出品の向きに對しては特に審査の公平を期すると共に出品者側としては絶對に審査員の判定に服從されたき旨を記し出品規定にて一々誓約を徴する事としたりと

全鮮開教使大會 眞宗大谷派

眞宗大谷派にては今般全鮮開教使を京城に招集し、來る三十、三十一兩日府内南大門外向上會館内に於て開教使大會を開催する由なるが之が目的は朝鮮開教團創立に就き同派朝鮮布教監督部との打合せ事項、向上會館に關する件並に全鮮各傳道師の連絡統一等にて創立さるべき朝鮮開教團は同派全鮮開教使を以て組織され、その目的とする處は開教各自の修養、朝鮮文化の開發並に開教相互の親睦共濟等なるか右は開教各自の義務醵出による基礎の下に立案したる者にて成立の曉は有力なる傳道能力を有する團體となるべしと尚大會當日總督府よりは丸山警務局長松村宗教課長出席講演を試むべし

根本的救濟を要する 在滿鮮人農作狀況【下】 眞に永住せんには歸化が必要

＝撫順 奉天副領事談＝

斯くの如く極めて幼稚な農事法を以て尚收入充分である地で依然として鮮人の生活が安定しないと云ふにはこの二つの原因がある、一は農業資金の無い事と、一は儲金を貯蓄せしむる機關の無い事に因る。

前二年間當地方は不作が續いたので小作人が地主たる支那人より借りた穀資金の融通を得るには莫大の高利を支拂つて居る播付開始の五月より十月まで五ヶ月間に三割の利息が普通であつて尚秋の收穫を擔保として普通五圓の金に對して五ヶ月後に籾一石(日本量器で換算して二石餘)を用して居り見積價格三十圓のものを僅か五圓の播付資金の爲めに拂つて其利廻りは年實に百數十割に相當して居る又本年は頗る豐作と思ふが貯蓄する機關のない爲め毎年收穫時に籾の儘賣り拂ひ、得た金は有るに任せて徒らに市中の料理屋の懷を肥して了ふのである

以上の如き生活狀態では爲政者として看過する事が出來ない之れが救濟方法としては目下領事館に於て又關係方面で研究中で既に近く東亞勸業株式會社あたりの發起で、農業共濟公司が成立され資本金二千萬圓四分の一拂込を以て鮮人農業者の爲に如上の如き惡慣習を打破し極力救濟事業を行ふ計畫が生れた實に慶ぶ可き事で其の實現の遲かつたのを恨むが自分としては在滿鮮人の根本的救濟は朝鮮人の

滿洲歸化 を高唱したい鮮人の滿洲歸化は朝鮮人共者に永住の觀念を與へ土地を所有し得從つて生活の安定を得る最も良策であると信ずる現在では殆ど遊牧の民の如く。何處へ轉々し多大の努力を以て荒蕪地を開墾するが土地の所有權の無いので結局其勞力に對する報酬のみで美田となつては更に支那人地主の爲に高利の小作料を支拂はされる歸化すれば支那の國民である、國民である以上は土地を所有し政府は其の國民に對して生命財產の保證をする義務がある總督府あたりでは

鮮人の國外 に出る者は恐らく非國民の如く思ふが事實は正反對で勿論不逞鮮人の多くは國外に逃れて居る事は事實だがそれも祖國の獨立を計畫して居る者は極めて少數で他の悉くは喰はん爲に名を獨立に藉りて同類相喰む強盜に過ぎない又歸化して帝國の掟で認められて居りながら朝鮮の古い習慣傳統的に他に籍を移すと云ふ事を嫌ふ風である而し歸化後と雖も總て同じ血を分けた同民族である以上帝國政府で全然縮みない譯には行かぬ、何處までも保護して

日支兩國の 保障の下に安全に生活し得られる方法であらう、要は在滿鮮人の根本的救濟策は人口稀薄な鮮内より膏腴肥沃の滿洲に永住しその移住民は歸化に依つて生活に安定を得せしむるにあつて自分は今少し其の實行方法を研究し支那當局に諒解を求め一生を在滿鮮人の救濟に盡したいと思ふ

全鮮内鮮人貯金

八月二十日現在朝鮮に於ける貯金高を聞くに内地人預金高千七百二十九萬一千餘圓人員約三十四萬二千人にして之を前年同期に比すれば人員に於て八分五厘金額三分三厘の増加を見又朝鮮人預金者百十一萬一千餘人金額二百五十四萬餘圓にして之を前年同期に比すれば人員に於て四分五厘金額に於て八分八厘の増加なりと斯くの如く朝鮮人の預金率が内地人よりも高率となれるは朝鮮人の貯蓄思想が漸次發達しつゝある徵證といふべし

京畿 春季私營造林

京畿道に於ける大正十一年春季私營造林狀況を觀るに植栽に在りては面積四千九百九十町歩本數千五百三十五萬本にしてこれを昨年に比すれば約五割の増加を示し逐年進展の趨勢に在り尚參考の爲苗木の種類及其の割合を示せばアカマツ六割クヌギ一割クコマツ一割カラマツ、クリ、ヤマハンノキ其の他を合せて一割といふ狀況で右の内約九割は管内生產苗にして殘り一割だけが管外より移入せるものなりと苗圃經營者七百五十八人其の面積五十六町歩にして來春生產苗數は約一千二百萬本の見込なるが植栽現狀前記の如くなるを以て來春管外より共同購入を要する苗數は少くとも四百萬本に及ぶべき見込にて目下各郡に通牒を發し調査中なる由

北滿洲觀察記 長春から哈爾賓へ 物騒極まる東支鐵道

秋山照滿

二十一日午前九時長春着。名古屋館に小憩の上滿鐵の自動車を驅つて

市中見物に行く 支那市街中心南北大街を一週して帝國領事館に敬意を表し夫れより滿鐵醫院病館を見公園を通過して更に郊外寬城子に向ふ。

停車場からの一直線の道用道路は一般車馬の通行を禁止し我兵の監視兵が居る、寬城子事件は我守備隊兵營の北角で突發したのである

此地以北は東支鐵道の管理に屬し在留邦人は長春領事の監督の下に居留民會にて一般行政の任に當つて居る、長春の滿鐵附屬地では滿鐵地方事務所が一般行政事務を執り警察行政は關東廳支配下にある、日本人二千五百戶人口

一萬餘に達し 奉天市街に比しドッシリした趣きが見受けられる長春以北の鐵道の管理權は支那に移轉されたと云ふが鐵道從業員の全部は露國人である。此所で滿洲時間を二十三分遲らせて。午後二時十五分北行す安達參謀長の爲めに臨用車一輛を増結し護衛兵と共に便乘して行く東支鐵道沿線は白黨、支那兵が銃劍をヒラメかして列車の前後列に散開し驛々に警邏した外に巡警酷も露國人の監督が肩脇に圖太い刀を吊つて

右往左往して 居るが列車が停車場に入ると軍用車の護衛兵が下車警戒に努めるので一人も寄り附かない驛站(驛)には我が停車場司令部がある構内には客車一輛貨車一輛連結され屋上に帝國旗が飜つて居る、聞けば今曉驛門驛の東端に馬賊襲來し邦人一名殺されたとの情報が來た旅行の機關車を見ると燃料車には薪が山の如く積まれて石炭の代用にせらる軍用車は前後部に動搖さる事恐ろしい程で何時脫線するかも知れない

哈爾賓に近く に連れて東支線方面の情況が聞き度くなる午後九時列車は無事哈爾賓ステーションに入構し埠頭區の名古屋館に入る、野戰交通部や特務機關には東支線の不穩な情報が續々と達する二十一日浦鹽行きの旅客列車は海林の手前で約二百の馬賊に襲撃せられ便乘中の下士三名に死傷者を出し一般乘客の死傷夥しく所持品一切掠奪せられたとの事である、浦潮避難民の一部は二十三四日頃哈爾賓に引揚げる計劃で護衛兵を派遣して居る

辭令

今回左の通り辭令あり

朝鮮總督府事務官 水口隆三 朝鮮銀行管理官を命ず

朝鮮總督府事務官 井上主計 朝鮮殖產銀行管理官を命ず

朝鮮總督府事務官 矢鍋永三郎 朝鮮銀行管理官を免ず

朝鮮總督府司法官試補 小形治郎 依願免朝鮮總督府司法官試補(以上廿五日附)

朝鮮總督府事務官 關水武 行政諮問所長を命ず(二十六日附)

浦潮總領事 松村貞雄 兼任朝鮮總督府事務官 敍高等官一等

間島總領事 鈴木要太郎 兼任朝鮮總督府事務官 敍高等官三等

朝鮮總督府判事 隈田健吉 勅任官を以て待遇せらる(以上廿八日附)

朝鮮總督府營林廠事務官 西脇賢太郎 普通試驗委員を命ず(廿九日附)

朝鮮總督府營林廠事務官 澤永彌四郎 普通試驗委員を命ず(三十日附)

出張命令

釜山稅關長 松井房治郎 出府を命ず(廿六日附)

朝鮮總督府專賣局長 西村保吉 東京市へ出張を命ず(廿九日附)

鮮銀上半貸出

朝鮮銀行に於ける本年上半期の貸出高は十五億三百二十九萬五千二百三十五圓、同回收高十五億五千四百七十四萬二千百七十九圓にして之れに前期繰越高三億六千四百二十五萬一千五百四十七圓を加算したる當期末現在高は三億一千二百八十萬四千六百三圓なるが其內容次の如し(單位圓)

	當期貸出高	期末現在高
別途貸	三、一三三、二〇六	四六、四〇五、四〇〇
證書貸	四四七、六四七、七四〇	八八、〇六八、四〇一
手形貸	四四六、六六六、四五	一四四、三六二、九五三
當座貸越	六四四、九七四、〇五二	三四、四五五、四四六
割引手形	一七五、四六一、三六七	五一、〇七二、二七七
荷爲替手形	三三三、二三三、三九九	一四、七七八、四六五
コールローン	九九、八〇〇、四〇〇	一、一二五、〇〇〇

伊藤博士歡迎會

朝鮮建築協會にては今回朝鮮神社の件に關して來鮮したる日本建築界の權威東京帝國大學教授、工學博士伊東忠太氏を招聘し三十日午後六時より長谷川町朝鮮ホテルに於て歡迎晚餐會を開き會員の爲め一場の講演を乞ふ筈なるが一般の來聽歡迎なりと、尚參加希望者は電話本局三九三一番へ申込まれたしと

鮮銀總裁歸城期

久しく東上中なりし美濃部鮮銀總裁は二十九日午後五時東京發歸任の途につくべきが櫻井理事は二十七日東京發大阪に二泊の上歸城すべく更に鄭理事並に鈴木氏は本店詰となるべきが挨拶を兼ねて來月中來城すべしと

人事消息

▲上野良政少佐 平松參謀の後任として近衞大隊長より新に朝鮮軍參謀に補せられたる同少佐は家族同伴三十一日午後七時四十分龍山着赴任の豫定

▲武川蒼輔氏(第二十師團參謀長大佐)二十八日新任挨拶のため來社した

▲秋月本社長 二十九日午前十時發東上

▲能島進氏(日本電通大阪支局長)二十六日朝來釜二十九日朝發大邱を經て京城に向ふ(釜山)

▲岡山太翁師 大連市近江町に布教所を設置せる妙心寺の同師は過日來滯在中の處廿九日午前十時十分發歸連

▲菊池愼三氏(拓殖局書記官)二十九日午後七時二十五分着入城

▲松本誠氏(關北內務部長)二十八日夜入城不知火へ

▲佐々木鴻翻氏(釜山辯護士)同上

▲申錫麟氏(江原道知事)二十九日夜入城京城ホテルへ

▲乾法學博士 滯在中二十九日朝退城內地へ

▲山田耕二氏(遞信省法規係長)事務打合の爲め北滿洲方面を視察中のところ二十八日歸城二三日滯在の上退城の豫定

▲小島源藏氏(釜山郵便局長)事務打合の爲め二十九日入城一兩日滯在の豫定

▲松井房治郎氏(釜山稅關長)事務打合の爲め二十八日朝入城浦尾旅館に滯在中の所二十九日午後七時十分南大門發列車にて歸任

▲時永浦三氏(總督府監察官)咸鏡南北兩道並に浦鹽地方視察の爲め約三週間の旅程を以て二十九日朝南大門出發

▲白上佑吉氏(京畿道警察部長)東上中の所二十八日夜歸任

▲齋藤內務省事務官(社會事業講習會講師)三十日午後七時五十分南大門驛着入城の豫定

▲牧野虎次氏(滿鐵社會課長)九月一日朝入城の豫定

神と人との平和

延禧專門學校教授 高橋慶太郎

歐洲の大戰亂に懲りた世界は『平和』『平和』と叫んでおります。これまでも戰爭の後にはいつも平和を唱ふる聲が高いが。其聲は暫くの間に消え失す。喉元過ぐれば熱さを忘れ。天の使の如き平和はいつの間にか其姿をかくし戰爭といふ惡魔が新たなる裝ひを爲して現はれ人は之に魅せられて世は再び修羅の巷と化する。四千年來幾度こんなことを繰返したか知れない。

今の世の平和論者は人と人との平和を說く國民と國民の親善を唱ひ國家と國家との親和を論ずる。されど行はれた例が無い。出來ない相談だから出來る筈がない。第一に平和の出發點を誤つておるからである。吾等は人と人との平和を說く前に神と人との平和をはからねばならぬ。吾等は神を離ざかつて神と不和になつて居る。吾等は神を離れ神に叛いて罪を犯し神に戰を挑んで居る。吾等は初めより人と人と戰ふのでは無い。吾等は先づ神に叛き神に戰を挑んで然る後に人と人と戰ふのである。神に離るゝ心が人と戰ふ心となるのである。吾等先づ神と和ぎ神の愛にひたり神の愛の裡に孕まれて人は人を愛せざらんと欲するも得られないことと信ずる。

神と人と和ぐ時に此世に平和の國となり天國となり樂園となるのである。そこで神と人とを和がしめ給ふ者は誰か。イスラエル人はエレミヤ、エゼキエル等の預言者が四十年間荒野に逍遙ふたキリストは十字架の上に血を流して神と人との和睦を遂げ給うた。吾等はやはりキリストの十字架を信じて始めて神と和ぐことが出來る。神と和げば吾等の心が平和となり隣人と和ぎ一國が和ぎ遂に世界は平和となるのである。くれぐれも心すべきは平和の出發點である第一歩は神と人と和ぐことである『平和を求むる者は幸福なり其人は神の子と稱へらるればなり』

新生會は基督教を研究せんとする人の爲に設けられた機關で、會員の數には制限がありません。會員には毎月機關雜誌を無料で贈呈し其他通信教授の設けもあります。研究御希望の諸氏は早く御申込下さい規約と小冊子と呈します

京城府蓮洞三二 新生會長 日本基督教會協力宣教師 ウヰリヤム、シーゲール

船使輸送郵便物

…三週間の後北京の本會議に報告する筈なり

水害の爲め京義線汽車不通中にかけ…良川丸二百五十三個、光濟丸四百二十二個、二十四日平安丸百六十六個、二十六日第二十一共同丸二百四十一個計千三百十五個▲鎭南…

渡邊主事赴任

鮮人教育に研究的態度を以て專心奮闘多大の成績を擧げつゝありし平壤高等普通學校附屬主事渡邊教諭は今回慶南東萊…

石鋼衛氏は事務打合の爲め九月一日發江原道咸鏡南北道に出張十五日間の豫定である(光州)

八月三十一日

…遠方への旅行は見合せで三碧▲內にも外にも紛れ多く油斷に…▼九紫▲引込思案の生じ易き日大に…きぬ日新しい取引は見合するが利…元氣を出して働けば存外利得がある▼四綠▲…

高級品 捨賣値段

特製長靴 一足 五圓五十錢

甲別製靴 一足 貳圓五十錢

乙號 一足 貳圓

一九文半以下 小供物 一足 壹圓均一

總ゴム靴製造發賣元 東京日本橋區本石町一ノ十 振替東京四〇一三番 (高) 關谷商店

絶對的破天荒の大英斷 景品附總ゴム靴の大投賣

大正十一年度式 最も進步せる新式の靴 (保證附 取替無金 自由自在)

一足買へば一足只ヤル!!

世の中不景氣の爲め何れの工場も事業縮少なすの今日小店のみは反對に工場の増設施し結果自然價格が甚しく安くなりますので大盤振舞を一足買へば一足は景品として無代進呈するのでありますから(但一ケ月間)五足は五足の代價で十足買へば百足の代價で貳百足送るのであります

ゴム靴仕入の絶好時季此機を逸する勿れ 數を書いてハガキにて今直に

小供下駄

坊チャンお孃さん向き

お小供さん方、五六歳位より十二三歳迄位むきの、可愛らしい

直履一足 五拾五錢 二拾八錢 均一

其他大人用の各種履物多數取揃へて居ります是非一度御來店を……

京城太平通 合資會社 京日代理部 振替京城三〇九番 電話本局長二六〇、二〇八九番

京城府南米倉町二百七十七番地 組合名 大分縣物產商會 業務擔當者 中津留孫市 電話長三六四一番 振替京城六八六一〇番 電略ヲオイタ

水害と南浦の影響
廻米は十萬石位の減少か
鎮南浦取引所理事 鳥越久則氏談

【鎮南浦】中部黄海道、殊に大同江の枝流たる載寧江に沿へる載寧郡一圓の水害は實に豫想以上の慘状を呈して居るのは同情に堪えない次第である、右に就き新聞紙の報ずる所を觀るに黄州

一帶の平野 は全部水害を被り大豆粟は勿論畑作物までも全滅に歸した模様であるが其實際の如何は未だ輕々に斷定する事は能きない、同地一帶の諸穀物は主として鎮南浦に搬出されるものであつて鎮南浦市場集散高を百廿萬石と見積り内約八割五分乃至九割までは同方面より集まるものである、從つて一般世人は今秋端境期に於ける

影響の深甚 ならざるなきかを杞憂し居れるも予を以て言はしむれば其影響や左程深大なるものに非ず、固より畑作物の總てが全滅に歸す可しとは思はれざるも之を假りに平年の不作に比し或は約十萬石位の出廻り減を見るやも圖られず、左れば鎮南浦市場總出廻り高の百廿萬石に見て約一割五分強位の影響に過ぎざる可し、乃ち之を以て直に鎮南浦

市場の前途 を云々するは當らず、殊に逆ふ可きは米穀取引所設立以來鎮南浦市場の取引漸次擴大されつゝある現狀に見れば十萬餘石の出廻り減は大體に於て何等の影響もなかる可し、從來平壤以北の出廻り穀物は概ね鎮南浦に搬出され廻米の關係上此後は仁川市場に搬出されたるもの多かりしが昨年鎮南浦

米穀取引所 開設されて以來漸次平壤並に同方面の諸取引は鎮南浦市場の勢力範圍内に包擁されつゝあるを以て期米其他の關係上平壤以北の主産地は遠からず全然鎮南浦市場の勢力範圍内に收めらる可きものである事は最近の調査に基く平壤以北主要産地の産米搬出狀態を見るに其總搬出高は十六萬六千百七十七石で内釜山八千六百五十二石大邱百八十六石仁川八萬三千四百七十石鎮南浦七萬三千八百六十九石の比例を示して居る云々

大邱來年度事業
【大邱】大正十二年度に於ける慶尚北道管内の地方費及び國庫の補助を得て行ふべき主なる事業は大邱市街道路下水工事及び浦項水道擴張工事其他二三件であるが大邱道路下水工事費は七十萬圓その内國庫補助が半額で五ケ年繼續事業である浦項水道は二十四萬圓その内國庫補助が八萬圓で四ケ年繼續事業であると

撫順炭鑛活況
【撫順】最近炭界の活況と共に撫順炭の内地方面への輸出激増と同時に海外輸出も非常に增加し同一般の需用期に入るので炭鑛は本年度の出炭は三百六七十萬噸に增加し來る九月十日より古城子採炭所を除く外十月一日、十五日、十一月五日、十九日、二十六日、十二月十日、二十四日、來年一月三日、七日、二十一日、二月四日、十八日、三月四日の公休日は各採炭所とも廢し、採炭能率を增進することゝなつた、而して目下各採炭所の出炭狀況は概略左の通りである

採炭所	
露天掘	二、〇〇〇
千金坑	九〇〇
大山坑	一、三〇〇
東郷及楊柏堡坑	一、三〇〇
老虎臺坑	一、二〇〇
萬達屋坑	五〇〇
新屯及龍鳳坑	一、〇〇〇
塔連坑	一三〇
合計	八千三百三十噸

採炭華工募集
炭鑛は最近炭界の活況と共に輸出炭增加となりたるために公休日を廢し採炭作業することゝなつたことは別項の通りであるが尚ほ目下係員を派して長春、安東の各方面に於て五百餘名の採炭華工(苦力)を募集中である

南浦商議提案(決定)
【鎮南浦】來る九月十五日京城に於て開催せらる可き滿鮮商業會議所聯合大會に鎮南浦商業會議所より提出す可き議案中朝鮮商業會議所聯合會に提出す可き分は既に左の如く決定せり

一、火災保險會社聯合協會に對し左記の事項を要望す

イ、一般火災保險料率を低減する事

ロ、煉瓦造にして構造充分なるものは普通品扱とする事

安東商議提案
【安東縣】來る十月十日より安東商業會議所に於て開催する滿鮮商業會議所聯合會に對する各商業會議所の提案は何時もあるを以て未だ他地方の會議所よりは一案も提案なき由なるが安東商業會議所の提案如何と聞くに左の四案は決定し他は目下研究中なりと

一、滿洲土地商租權細則を至急制定すべく支那官憲に督促の件

二、滿鮮商業會議所の聯合會は毎年十月開催したるを毎年五月と變更の件

三、帝國關稅法改正の件(但し關東州及び滿鐵附屬地に生產する物品に對し)

四、鐵道省、朝鮮鐵道局、滿鐵の各鐵道運賃引下げに關する件

全州學組評議會
【全州】全州學校組合會にては八月二十九日午前九時より同組合事務所に組合會議員を招集して左の事項に就て評議せり

大正十一年組合歳入出決算承認の件

大正十一年度歳入出追加更正豫算の件

久保磯商組合賦課異議申立の件

鮮人兒童入學許可の件

大正十一年度歳入出追加更正豫算

(追加更正豫算高)

歳入一金四萬二千八百六十六圓

歳出經常部一金三萬八千三百九十七圓(追加更正豫算高)

歳出臨時部一金四千四百六十九圓

同

歳出合計金四萬二千八百六十六圓

土地所有者數
釜山 十町歩以上百十九名

【釜山】釜山に在住せる内鮮人其他にして釜山及全鮮各地に於て十町歩以上の土地を所有せるものゝ總數は百十九名に達し居れるが其の所有狀況を類別すれば左の通りである

九百町歩以上内地人一名、六百町歩以上内地人一名、五百町歩以上内地人二名、四百町歩以上内地人一名朝鮮人一名、三百町歩以上内地人一名、百五十町歩以上朝鮮人一名其他一名、百町歩以上内地人四名朝鮮人二名、七十町歩以上内地人五名朝鮮人一名、五十町歩以上内地人六名朝鮮人三名其他一名、四十町歩以上内地人一名朝鮮人一名、三十五町歩以上内地人八名朝鮮人一名、三十町歩以上内地人五名朝鮮人二名、二十五町歩以上内地人二名朝鮮人二名其他一名、二十町歩以上内地人一名朝鮮人七名、十五町歩以上内地人一二名朝鮮人一四名其他一名、十町歩以上内地人一二名朝鮮人二〇名其他二名

吉林の木材界
【安東縣】吉林銀行取締役佐竹氏は二十二日朝來安吉林木材界の現狀に就て語る處を聞くに本年松花江の出水は未曾有の事に屬し何れも流筏容易なりとして其木を江岸に突きだし居たる爲め過般の大增水に遂ひ漂流したる木材頗る多く其の價格は約五十萬圓に達する見込みである、吉林は木材を除くの外殆ど特産物なく木材を唯一の生命とする處であるが昨年來の不況に引續き今年斯の如く多數の漂流木を出したので同地の經濟界は更に慘憺たるものである云々

新義州は物が高い
近く規定を定める
【新義州】新義州に於ける宿屋料理屋等に於ける飲食物の高いのは全く眼玉の飛出す樣に吃驚させられると他所から來た旅客は勿論在住民すら非難してある事である現にビール一打が小賣相場最高六圓であるから一本五十錢だ、其を卸値で購入し普通一本八十錢となり日本酒は一升二圓以下のが無い一本(一合二勺)が四十錢サイダーの如きも四十錢を徴收し他の都市に比して無茶相場を附し居り更に下宿屋に於てもこれに見習つてビールが七十五錢酒が三十五錢と云つた際に負けるたけ負けて行く有樣だから到底中產階級者の立ち行く筈はないとは一般の定評である、何しろ斯うした色町が繁昌して居る所だけ一概に於ては無理からぬとは云へ、爲めに一般住民に迄影響する物價の騰貴を招くに依つて定される樣な大勢に陷つては折角大新義州建設の爲めの努力も水泡に歸すは當然とあつて一部有志は其筋に迫り一定の價格を附して貰ひたいもと敦圍いてゐる、右に就いて新義州警察署長鈴木賢氏は語る物價の高い事は事實だ、料理屋飲食店が斯かる暴利を貪り居るは知らぬ譯ではない之が調査の必要に迫られ、現に目下内査中であるが何しろ相場の高かつた爲に定めた表を張り續き今日臨用してゐる結果であるから當然取締規定を定め違反者を處罰する樣にする方針も考慮してゐると

釜山の滯納常習者は
有產階級に多い
商人根性で金利の打算に沒頭す
【釜山】釜山府徴稅成績の不良なる事は恐らく全鮮に多く其比を見ざる程にして其一例として府吏員が集金袋を提げてテク〳〵と百度を越ゆる炎天下も猶且勤勉に人知れぬ努力を盡しつゝあるの一事に徴するも明かにして歴代當路者の頭を惱し頭腦を惱せる所なるも多年の因襲は今日に至るも尚容易く一掃し難きものあり依然不成績を示しつゝあるが釜山は常に斯の如き不成績を招きつゝある所以は滯納常習者中に多くの有產階級を含めるに起因せるものにて徴稅吏は之等滯納者は商人根性として金利の打算より殊更に滯納を敢てし府吏員が已むを得ず最後の差押へ處分に向ひ初めて冷やかに相當現金を提示するが如き態度なる實例も尠からざる狀態なるを以て府に於ては過般來之が根本的整理を期する爲め滯納處分に一大英斷を試むる事とし夫々滯納者に對し督促を發すると同時に目下全力を之が整理に注ぎつゝあるが其結果は頗る良好にして七月一日以降現在に至る約二ケ月間に於て過年度に屬する分のみにて約一萬三千圓餘の滯納稅金收入を見たる由にて徐々之が徹底を期する豫定なり

平北の新計畫
【義州】平安北道當局にては有望なる窯業を獎勵する處あり全地方鮮人は殆ど原始的の方法を以て粗末なる陶器を製造し居る素地あるを以て相當熟練せる技術員を招聘して陶磁器製造業を經營するに於ては或は地方の需用を充たすに充分なりとの見込ある由なるも土地職工の貧弱なる見習の許されざる爲今日まで何等の手を下さゞりしが大正十二年度に於て相當の經費を捻出し得るに於ては同地の子弟を京城其他に遊學せしめ其の修業をなさしめ其の修業者を教師として陶器事業の發展の一助たらしむべしとの希望ある由次に原州地方には林產物の豐富なるを以て同地有林の枯損木又は濫伐木を利用し椅子の脚其他の輕便細工を練習せしめ冬期間の副業として貧困なる農家を授けたしとの希望もある由なるが要は其經費の捻出如何にあるを以て果して實行し得るや否やは不明なりと

商工紛爭調定(機關)
【安東縣】安東縣に於ける輸出入貿易の大部は日本人對支那人關係にして其の取引高も相當の多額に上りつゝあるが一般經濟界の膨脹なる時は左程の紛議紛擾はなきも一昨年一般財界の不況及び金融逼迫に伴ひ日支人間に於ける不渡手形の亂發、買掛け代金の支拂不能等種々の障碍現れ現に安東在住支那商組合の某商店の如きは支那商人に對し約四萬圓の不渡手形を濫發し爾來解決を見ず數月に亘りたんとするも誠意を以て之が解決をなさず或は組合員より除名すべしとの騒擾現れ居り又木材商店に於ても今回破綻したる檜垣三男氏の經營する安東木材合資會社の如きも支那商人間の取引に圓滑を缺く爲め紛議も起り將來これ等の紛議は益々增加し來るやも圖られざれば安東總商會に於ては支那總商會と協議し其の爭議を未然に防止し又は爭議の發生の場合は之を穩便に解調するの機關を必要として種々交渉の結果去る二十五日十四箇條より成る協約書を作製して双方の關係を締りたりと

全南暴風雨被害
【光州】全南にて七月二十四日來の暴風雨被害の狀況を其の筋の調査に見ると麗水、高興、和順、長興、寶城、海南、務安、莞島の八郡にして各地の被害見積總額三萬七千四百六十九圓穀類三千八百四十五圓稻六萬九千七百二十四圓稗三萬六十五圓豆類一萬八千四百五十圓稗七千八百八十六圓蔬菜二千四百四十圓其の他作物一萬四百三十五圓惡疫七千九百圓漁撈機二千五百圓にして被害面積八萬三百五十二反十八萬九千五百十四區であるが此の中に急速回復の方法を施すも尚見込なきものは代用作物を播種したが其の後は天候が良好で之れ等の被害は漸次恢復した

五龍背溫泉の大公園設備計畫
【安東縣】安奉線五龍背溫泉場は風光絶佳であり且琉璃玉の如き溫泉が湧き旅行者又は病者の爲めには立派な保養地として其の名聲遠近に響いて居るが數年前より溫泉の擴張や室内の改造やら電氣燈の設備をして大に其の面目を改めつゝあるが更に滿鐵地方事務所に於ては同溫泉場一帶を一大公園となすべく計畫中で池塘其他にも相當の經費をかけて居るが更により以上理想的の大公園となすべく畫策して居るので地質調査課長木戸忠太郎氏は二十四日五龍背に來り同公園一帶の地質の調査をなし廿五日歸來したが安東地方事務所でもある一帶に貸別莊五六戸を新築し溫泉より湧く溫泉を利用して浴槽を設ける計畫であるが實現期は大正十二年度であるか不明である近き將來に於て面目を一新し一大遊覧地となす事は本誌にも違ひない相である。

二年分の雨量
【安東縣】國境地方は七月中旬より八月中旬に亘り連日の降雨ありたるが其筋の調査する處によれば本年一月以來の雨量は約一千粍にして之を昨年の四百六十粍に比する時は二ケ年分以上の降雨量なり恐して常に水不足勝ちなりし安東上水道貯水池は本年度擴張工事により常に滿水にて溢水により多量の水を放下しつゝある由なれば本年は昨年來の如き水の不足を見る事なかるべしと

第二守備隊
白馬山耐熱行軍
【新義州】第二守備隊にては二十九日高隊長心得以下百二十名は白馬山に耐熱強行軍を行ひ更に九月一日は石下驛附近で戰闘射撃をなし來る十月舉行さるべき秋期演習の豫行をする筈であるが此の外一週間一回又は二週間一回宛の豫行演習及び步兵操典改正に伴ふ演習をする筈である

鎮南浦水道
不斷給水
久し振りで水源池滿水

【鎮南浦】永年鎮南浦府民の痛患であつた斷水續きの水道が最近降雨多かりし爲め給水狀態に激增し晝夜通水するので一般府民の喜びは譬ふるに物なき有樣である從來同水道は給水狀態が最も不良なるの甚だしく昨年の如き水源涸渇し給水能力低下して一日平均僅に三十分間か一時間位の給水時間を與へられて居たので府民の不便や衞生上の不安は甚だしかつた、然し最近に至つて水源池の水量一千三百萬立方尺を算し之を一日の消費量平均三千立方尺と見て現在の儘にて來年三月まで給水し得るそうである之に加へて目下工事を急いで居る新水源池が本年十一月頃までに通水する事となれば永年府民の苦しんで居た府民の痛患は全て茲に一掃せらるゝ譯であるが去る二十二日から斷水を撤し不斷給水となつたが斯く水源池に溢々たる水量を湛ふるに至つたのは恰度三年六箇月目だそうな

仁商臨時評議員會
【仁川】仁川商業會議所にては二十九日午後一時より左記の件につき臨時評議員會を開催したり

一、朝鮮商業會議所聯合會提出議案の件

一、朝鮮商業會議所聯合會出席委員決定の件

釜山府協議會
二十八日午後一時より釜山府廳樓上會議室に於て府協議會を開催せるが豫て申請中なりし大正十二年度に於ける水道擴張費補助の件につき府尹より協議する所あつて午後四時過散會せり(釜山)

電話機改造委員會
【仁川】仁川局電話機改造問題に就ては既報の通り二十六日午後三時より商業會議所樓上に於て協議會を開催し議長指名の下に左記十五名の諸氏を委員に推擧したるが二十九日午後四時より第一回委員會を開催同問題に就き研究協議を行つた

辻川富藏、後藤連平、高橋謙三、中條榮藏、田中寛一、井上勝吉、河合律三郎、深見寅市、美濃谷榮次郎、堀鍋作、茂木和三郎、河野竹之助、大石季吉、杉山照藏、大塚精七

光州郡廳舍竣工期
【光州】全南光州郡廳の新築工事は着々進行し來る九月中には竣工し移轉事務開始の筈であるが現廳舍と交換の手續を行ふ筈

木浦商校經費補助
木浦商業學校の經費は年額二萬圓であるが今回道地方費八千圓國庫五千四百圓の補助あるので木浦から支辨するのは六千六百圓である(光州)

安東局出張所移轉か
【安東縣】安東郵便局は滿鐵附屬地に在住支那人の利益の爲め鎭市街に出張所を設置し來り之を支那人の利用するもの尠からず相當の成績を擧げ來りたるも同出張所は鎭府會議の決議により撤退する事となり今回命令に接したる結果右出張所は撤去するを以て現市街に於ける日本人及び一部支那人は成るべく支那町に近き地點即ち附屬地内に同出張所を移轉存置せられたしとの希望を有するものあるも當局に於ては其の候補地を物色中の模樣なるが多分市場通り九丁目附近の適當なる附近に新築又は改築して移轉し事務を見る事となるべしと

完山獵友會茶話會
【全州】全州完山獵友會では二十六日午後八時より高木會長の宅に會員三十餘名集會茶話會を催し會員章到着したるを以て之れを夫々配布し會則其他に就いて幹事より報告あり開村幹事は從來往々見る處の獵友會は當時は何々會と旗を揚げるも殆んど龍頭蛇尾に終り易き弊あるも本會は最も健實に維持し飽迄他に倣はぬやうにすべく特に健實なる會員のみを選ぶの必要ありと述べ幹事を從來三名の處六名に增すべき動議出で高木會長の指名で門脇頭領、田代林次、西脇某の三氏を幹事に推し十二時散會したるが因に狩獵解禁後大々的獵大會を開催する筈

水害救濟費寄附
【沙里院】沙里院在住の内地人有志は二十五日午後八時小學校に會合水災被害民救濟義捐金募集上に關し種々協議する所あり當局在住民一般の同情に訴へ寄附を纏むる事に協議し且取敢ず各頭取の金額醵出せるが這般の災害は近古未曾有の出來事なるのみならず其慘狀を實際に目擊し居る事なれば其義捐金も意外の多額に達すべき見込なり。(沙里院)

▲金百圓宮本荒太郎、古田貫一 ▲金五十圓阿波弘司、久田勝三 ▲三十圓山本圭次、安田靜雄、近藤近 ▲二十五圓西久吉 ▲金二十圓櫻井武吉、金鎬奭、荻田和作 ▲十圓松尾芳次郎

仁川裁縫講習會
【仁川】仁川愛國婦人會委員部にては講師志摩野氏を招聘仁川教育會後援の下に廿九日より三十一日迄三日間仁川高等女學校講堂に於て裁縫講習會を開催志摩野氏新案の改良服と從來の服との長短比較をなし同時に染色法及び衣服の保存法の講習等あり(仁川)

松茸狩
新義州府廳の松茸狩は二十七日水源池に催された總督府吏員夫婦を初め府廳員二十餘名は何れも家族同伴で此の外民間有志も加はり午前九時半發汽車で石下驛に下車し一里餘の山道を辿り目的地に達し一部分の快を盡し午後五時半歸路した猶松茸の盛りは來月上旬なるべしと(新義州)

仁川臨時清潔施行
【仁川】仁川府では去る二十二、二十三兩日の大洪水の爲め浸水家屋多數を見衞生上甚だ宜しからざる所あるに就き左の日割に依り臨時清潔法を施行する筈である

三十日 花平里、新花水里、萬石町

三十一日 牛角里、松峴里、松林里、金谷里、三十一日山根町、龍岡町、觀里花町、柳町、桃山町、歡島町、九月一日外里、内里、栗木里、宮町、寺町、新町、濱町、二口本町、仲町、海岸町、山手町、支那町、同 松坂町 花房町九月三日 月尾島

日蓮銅像敷地下見
【安東縣】安東縣日蓮宗法華寺院主木村同寺師を中心とする日蓮宗信徒は鎭江山公園に一大日蓮聖人の銅像を建設する計畫あり去る二十六日午前八時より其の發起人及び有志は鎭江山に登り其敷地を選定する筈なりしが多分表忠碑より臨濟寺等の山川までの間に決定するに到るべしと

平安神社例祭
新義州平安神社記念祭は二十八日午前九時舉行總督府外多數の官民並に學校職員生徒參拜せり(新義州)

地方集會
▲菊池書記官歡迎宴【平壤】二十八日拓殖局菊池書記官の來壤を機とし鮮銀(淺見)東拓(清水)兩氏は同夜玉屋に於て歡迎晩餐會を開いた。

▲福島氏送別會【平壤】今回平南財務部長より咸北内務部長に榮轉した福島潤太郎氏の爲め官民有志は近く盛大なる送別會を開くべく目下計畫中であるが腕白會亦奇拔な別宴を開いて其行を壯んならしめたる由

▲月並琵琶會【安東縣】筑前琵琶教師旭翠會月並琵琶會を廿七日午後八時より四番通旭翠師宅に於て開會十數番の彈奏あり頗る盛會なりしと

地方人事
▲天野一陽氏(新任水戸衞戍病院長) 廿八日正午家族同伴赴任(平壤)

▲菊池拓殖局書記官 二十八日正午滿洲より來壤(平壤)

▲菊池慎三氏(拓殖局書記官) 二十七日午前來安安東の各所を視察一泊の上二十八日朝發列車にて平壤に向け出發(安東縣)

▲陶延吉道尹 廿八日朝新義州驛通過奉天へ(新義州)

▲駐中韓領事 三週間の豫定で二十七日午後北京へ(新義州)

▲宇山佐一氏(團城炭坑總務) 一身上の都合にて同社を辭職したり(沙里院)

演藝案内

中央館 永樂町府品陳列所前 電話三〇一四

○來る八月廿三日より新映畫 ○實寫 シカゴ市風景 ○滑稽 成功の失敗 ○瑞穗一座撮影

○舊劇 **忠僕半助** 全五卷 尾州公の指南番病氣引退せしかば其の後繼者として寺尾與左衛門、榊原五郎左衛門之れを競み遂に事寄せ酒宴あるを幸に忠僕半助柳生派兵衛に劍術指南を受け主人の仇を報ゆるといふ

米國トライアングルケーヒー社 **新しき女** 全五卷 ドロシーダルトン嬢主演 如何なる障害をも排除して我意を貫徹せんずる進取的の氣に富む新しき女彼女は果して是か?非か?

伊村秋元秋山一派撮影 新派悲劇 **木の葉笛** 全五卷 愛深き父親は可愛き娘に出世させしめん爲めのお婿さん探しを初め婚と離婚を繰り返す…

喜樂館 京城本町一丁目 電話二九七番 日活直營 八月廿五日より特別大興行 伊太利ブイケ一の谷 公人 全一卷 滑稽 全一卷 日活向島撮影 新派悲劇 **戀の墳墓** 全六卷

夫の爲に 全五卷 人情劇 ルックフレデリック嬢主演

舊劇 **佐倉宗五郎** 日活京都派第一部第二部大合同 松之助外數百名

京龍座 龍山電話三一一番

合同劇 新派悲劇 **蛇いちご** 七場 一、切狂言 **酒屋の段**

黃金館 高級映畫

結婚の陷穽 五卷

サーカス王 四卷 ポーロ氏第八回目公開

皇后崎心中 五千呎

浪花館 竹本春駒、竹本清糸

大正館 三味線 豐澤小龍

胡蝶の嘆き 全五卷 松竹キネマ株式會社 ジヴィアンマーチン嬢主演

京城劇場 本町 電話七八 東京市村座附 歌舞伎五十餘名 九月二日初日替り狂言 一、安達ヶ原三段目 二、酒屋の段

山中鹿之助 全七卷 尼子十勇士の隨一山中鹿之助幸盛

渦巻く潮 全五卷 新派悲劇

最上醬油 朝鮮仁川港 高杉醬油釀造場

職業 千枚廿六圓 東京市本鄉 三晃商會

富强世界社 東京 ◇ハガキで申込次第無代進呈

本號壹萬部限無代進呈 經濟雜誌 利殖研究

ミツワ家庭常識文庫十一ノ八

鬼の號聲 片岡我童談

近松門左衛門が小說の中に鬼の號聲をワン〳〵と書く

これは「奇談新編」と申す本にあるのださうでございますが例の有名な近松門左衛門が、或る時小說を書きましたが、其の未定稿の中に、「鬼がワン〳〵と鳴きたり」とありましたのを見た人が、翁を訪ねて行つて、それは「どうもをかしいやうです」と申しました。すると翁は「さうですか、そんなら貴方何うぞ訂正して下さい」と言ひました。其の人暫く考へて、ギヤア〳〵も變だし、コン〳〵でもなし、ニヤン〳〵も妙だし、といろ〳〵思案した末「なるほど私にも鬼の號聲は解りません」と申しますと、翁は笑ひながら「それでは、ワン〳〵でも宜しいではありませんか」と言つたさうでございます。夕涼みのお笑ひ草に、とんなお話も宜しからうと存じます。夏は一ト風呂浴びまして、汗や汚垢をさつぱりと流しました心持が何よりでございますが、洗料にはミツワ石鹸を御愛用なさいますに限ります。

口市川右團次曰く お湯さの折にも、化粧くずれがしませずに、永く美しさを保たうさいたしますには、先づミツワ石鹸で洗ひ清めましたあと、ミツワ化粧料を使ひました

口風 寺三郎曰く 夏は病氣などの起り易い時でございますが、遠方公演、内容明示の安心出來ますミツワ家庭藥を、一ト通り揃へて備へて居りますと、大抵の病氣の場合、早速の役に立ちまして、大層心丈夫でございます

家庭治療法小山田醫學士編 特價金五拾錢

ミツワ印の香水 大壜 壹圓貳拾錢

東京橫山町 丸見屋商店

りん病 請合藥 別八〇特四〇三六〇

ばい毒 請合藥 別四〇特三円並二円

百圓進呈 歐米醫科大學 帝國醫科大學

朝鮮專賣所 京城南大門外 電話長二五六七番 同 鍾路十字街 同 黃金町 電話一六二九番 龍山練兵町 電車通

にせドラッグあり 有田ドラッグにて

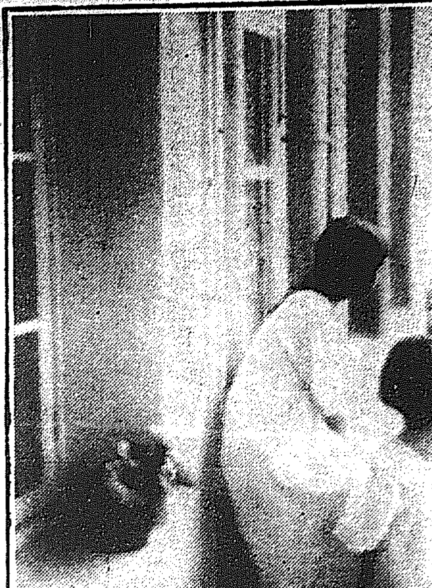

ヴエランダーにて （第八回京城寫眞同好會第二部一等入選印畫） 荒木謙吉氏

婦人講座
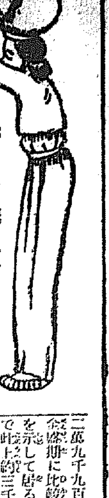

大病をした後には 好きな物を召し上れ 澤山喰べると元氣も出る

◇土用を越した大病人は大抵助かるものであるが、三ケ月も四ケ月も病床に惱んでゐた者は、肉も落ち、力もなくなつて如何にも衰弱してゐる、氣の弱い者は容易に元氣を回復することが出來ず、苦痛がなくなつても臥床を離れることが出來ない

◇殊にながく肋膜を患つた人などは前に失敗したことでもあるとひどく臆病になつて健康意識をもつことが出來ない、一體肋膜炎をやつた者などに來る健康意識は一思部の苦痛がなくなる、熱が低くなり平熱にかへつた時である、回顧熱もなくなり胸も痛まなかつたらば、醫師とも相談して家の近邊を歩きはじめるとか輕い勞働をするとかして體肉を働かせる一方なんでも好きな（滋養に富んだ消化し易い）ものを一生懸命食ることである

◇この消化し得る限り滋養物をとることを獨逸語でマストクールといふ、たゞ餘りに強い刺戟を與へるもの、たとへば唐ガラシ、コシヨウ、多量の酒などはとらない方がよい、さうして好きなものを十分たべて朝夕野外に出て、清潔な空氣、日光を心行くまゝすふことである

◇そよ吹く風に身を打たれながら、川ばたで鮒釣り鯉釣りなどをすることもこゝろよい仕事である、或は資力の充分ある人は氣溫の變化の少い海濱などへ轉地することも妙策である

◇かういふ方面に向ふときは職業や生活上の――暮し向のことなどは一切考へず悠々たる天地の心をわが心として心配をしないことである、服越部分が一番嫌で『疲れたから病氣が再發しないか』など、愚な事を考へぬことである、疲れたら休めばよい

◇適度の運動をすれば今までの不眠症も癒つてよく眠れるやうになる、さうして運動すれば食慾も進むし快活な氣分が自ら湧く、たゞ自分の身體と相談しないで無理な眞似をして不良の結果を來す、何でも自然に行ふに限る

◇秋風がくれば大抵の者は元氣をとりなほして食慾も進み肥るのが普通である、たゞし心臟や腎臟病などは絕對安靜を要するものであるから醫師と相談して指圖をまつ方がよく、又普通の疲勞者によい滋養分なども糖尿病の患者などにはよくないから、かういふ特殊の病氣をもつた者はその回復期においても自ら別の方法をとらなければならないのである（佐伯博士談）

蠟燭細りの 呉工廠 十月にまた三千の首が飛ぶ

二十八日現在の呉海軍工廠職工數は二萬九千九百六十八人で昨年六七月の全盛期に比較すると約六千人の減少を示して居る而して來る十月の整理で此上約三千人の淘汰を見ると云ふから東洋第一を誇つた呉工廠も二萬六千人の小人數となり作業の縮小と共に職工の收入も減じ今春から商況の想像も昨今では一人平均收入六十錢にも足らぬみじめさを呈してゐると（呉電報）

平壤の富豪 差押の物件を 封印を破る

平壤府西町の富豪たる海運業者某が去る二十一日府內七十七號地金鑛から差押へ物件の一部の封印を切つたとて告訴された珍しい事件が勃發した某は本年五月平壤地方法院で金鑛讓との訴訟に敗訴となり五月二十九日付命令により四萬二千八百五十三圓十錢の價格物件の差押へを受けたが必要に迫られて封印の一部を切り七百九十圓に相當する物件を使用したので債權者金鑛讓は之を告訴するに至つたのである目下平壤署では某を拘留して事件の內容を取調中であるが近く檢事局で取調べらるゝ筈、因に某は現在の平壤鑛業界屈指の資產家である（平壤）

二百十日は 無事らしい 佐木技師談

昨今の天候につき中央氣象臺佐木技師は語る『平年の高氣壓は七百六十耗位であるのに本年は七百六十二耗餘を示し低氣壓が高くなつて居る目下呂宋の東方洋上に相當の勢力を持つた颱風が現れ西北方に進行して居る詳細の通知が無いから判明せぬが之が日本に襲來せば相當猛烈なものと思はれるが本土と餘程隔離の地點であるから襲來する事はあるまいから二百十日は先づ無難であらうか』（東京電報）

水鄉巡遊 【1】 多田毅三
釜山から對馬へ

對馬運輸汽船の對馬丸（四百噸）は今現滅を繰返す航路標識の間を縫つて、釜山の港を出て行く

鈍い機關の響きの中を甲板の其處此處で對馬人らしいなまりを持つた聲きが聞えて來る『除えあちいこつて御座るますりけん、どん、何ちう珍しい事で御座るませうかなあもし』

空では星が流れてゐた。

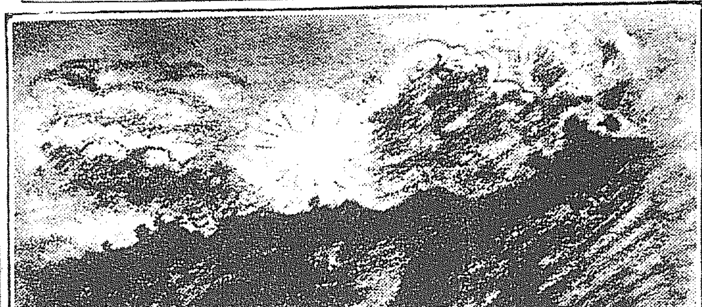

第二回避難民 內鮮人一千名

浦鹽派遣避難民救濟に因り引揚ぐべき避難民の第二回入員は御用船某丸で廿九日出帆朝鮮に歸途の豫定で內鮮人總計一千人內外である（浦鹽電報）

院展開催は 九月五日から

上野竹の臺の初秋に魁する今年の院展は愈々九月五日から初まる昨日は搬入の初日で夜までに日本畫三十九點彫刻八が持込まれた創立二十五年であり初日の樣子では今年の院展は中々賑ふらしい（東京電報）

傳書鳩

……投稿歡迎……◇紙上の匿名は差支なきも別に住所氏名を明記する事◇中傷や筆者不明の投稿は採らず◇字體は明瞭に十五字詰五十行以內

內藤樣に御答へ申上げます
京城三越出張所雜貨部主任

最近本欄を通じて御質問下されました御事を拜見し非常に驚入りました、それは何かの御間違かと存じますが早速御留上品と同質のものを大阪支店より取寄せまして詳しく御說明を申上げ御會得の出來る樣に致したと存じますから誠に恐入りますが何卒御來店を願上げます

專賣局に望む
田舍者

煙草は專賣になり田舍の隅々まで小賣人が出來たから田舍の消費者も容易に不自由のない筈であるが然るに事實はこれと反對に田舍の鮮人の一番消費するメープル內地人向の朝日等は田舍にありません聞けば品切れとかで小賣人に賣下げて呉れないとのことにて消費者は止むなく十本入五錢のマコーを買ふ有り樣云はゞ煙草は倍價に賣出した譯なもので消費者の苦痛と迷惑は一方ならぬものがある一たい物價の調節煙草の值下等が行はれるのに獨り朝鮮の田舍は倍價の煙草を買はねばならぬとはどうしたものでせう專賣局の御都合か或は元賣捌等の故意か何しろ田舍の消費者の苦痛を考へて至急に適當の所置をして貰ひたい

忘れ得ぬ園兒の笑顏
永久に私の魂を慰むるでせう
京城を去るに臨みて三ケ年の思出を 水野內相夫人つゝましく語らる

一週以來大和町官邸に病臥中であつた水野內相夫人は愈々二十九日夜行列車にて滿澄子孃其他多數の從僕の方々に介添へせられ三ケ年據る京城をあとに、歸東の途に上られた出發の前日大和町官邸を訪づれて夫人の離城の感をきくと、夫妻とも大の敬神家で今朝同伴、京城神社に離城の報告の意味で參詣今し方歸邸された處で、疲れた體をベツドに橫へ午ら靜に語られた「約一年近く病褥に親しんで、この御許樣に一方ならぬ御心配やお世話をかけました事が出發に際し今更の樣に思はれます、三年の昔初めて京城へ參りました折は可なりの抱負を持つてゐました、今では口にするだに野暮な事ですが在鮮婦人の使命として內鮮融和の爲め、是非內鮮婦人の親交機關も設け、又一つには不幸な鮮人の孤兒、貧兒、不具者などいつた種類の人の救濟事業と趣味だけはもつてゐましたが遂に三年間の在任に何等のなす所もなく、離城に際して其の遺憾さも一入です、併し、この中にも愛婦役員方の御盡力で社會事業の一端として幼稚園の事業が出來ました事は、遺憾限りない私の心を幾分慰するもので、す、それで病中でもたへず今秋て可愛い園兒達の顏を見ますのがただ一つの樂しみに思つてゐました樣な次第で、過る二十五日久々の願ひが叶つて百餘名の園兒の元氣な顏を見ましたが實に內鮮兒童が手に手を取つて嬉々として遊ぶ狀は以前から考へ來りました內鮮融和は自然の中に根ざされてただ感あまりて心中喜びの涙をうかべて居りました、之れによつても私の魂は他の計畫は叶はずとも慰められます、永久に過ぐる日會した園兒達の笑顏によつて慰さまれます事で、此の後とも又この實のりを見に度々京城へ參りたいと思ひます」と語る夫人の瞳は喜びにうるんでみた。

松茸が出た 相場は斤三圓

本年は例年の雨で地濕りの關係か例年より早く秋茸の走りが出た、何分初物の事とて相場も高く斤三圓を唱へられて居る（元山）

沙里院の初茸

雨晴れて秋風そよく沙里院郊外では走りとも見るべき初茸がぼつ〳〵發生しつゝあり其撮期は本月中旬頃であらう（沙里院）

鼠賊團襲來 我が警官に擊退さる

平北龍川郡管內東倉駐在所を二十……（新義州）

礫死體 九百間も引摺らる

二十一日午前七時某郡某驛から南へ二哩の地點鐵道線路で鮮人某が轢死したが死體は九百間も引摺られて目も當てられず手足頭胸の肉片は四圍に散亂した原因は之といふ理由もなければ或は泥醉の上線路內に熟臥してたものならんと（新義州）

豫備飛行 鮮かに飛ぶ

平壤飛行第六大隊では九月一日より京城附近で實施せらるゝ諸職合同演習參加の爲め廿八日器材を輸送し廿九日隊長增田中佐以下參加人員用機の檢查を行つた上坂本時間以下三名の下士飛行機四機を列ねて京城に向ふ事となつた、二十八日は珍しく拭ふが如く秋の空晴れて機體は日光に輝かしつゝ鮮かな豫備飛行を演練した（平壤）

賊徒を殪す

去る十九日午後北道警察本部特別搜查隊巡查部長以下三名は某郡某面佐洞附近で行中折柄の降雨を冒し三四名の賊徒が忍び寄り俄に發砲したので直に應戰一名を殪したが其他は附近の密林中に逃走行方を晦ました、死者の懷中には多數の不穩文書があつたと（新義州）

日午前一時半頃賊徒の一隊約十名が現はれ發砲したので居合せた三名の巡查は應戰約三十分にして賊徒等は逃走した、其の際賊一名は射殺され我には死傷なく遺棄した三十年式步兵銃彈丸十八を押收した（新義州）

京義線の開通 で南行客大混雜

水害の爲め不通であつた京義線は二十七日夜九時四十分新義州驛から平日に復した但同列車は二十八日午前二時延着した同時に京城行列車は二十七日午後六時半驛が始まりであるので二十一日以來不通の爲めとて其の混雜は素晴らしいもの、安東、奉天邊に滯在してゐた南行乘客で當分は連日溢れる許りであるといふ（新義州）

弘前ネブタ祭 から大騷動

二十六日午後十一時頃弘前市の年中行事ねぶた祭りに際し上町組と下町組と各二十餘名衝突したことから事件擴大し雙方竹槍や木刀を以て態々鬪爭附近にて大格鬪を始めたので弘前警察は警官の非常召集を行ひ全員必死となりて鎭撫せんと努めたるも容易に鎭靜せぬので遂に拔劍し更に消防隊を召集し警鐘を亂打し廿七日朝に及び漸く鎭靜したが警官の拔劍、消防の總出は之が嚆矢だと（弘前電報）

釜山に落雷

二十七日午後九時頃朝來の雨は俄かの雷雨と變じ西町二丁目附近の電柱及高野山外一ヶ所に落雷あつたが人畜に被害はない【釜山】

信越國境の山間部落 『監獄部屋』の生活者
土方の大言壯語が常に妙な風說を生む
鮮人土方に變裝して眞相を探るの記 【五】
信越國境穴藤にて 勝村特派員

鮮人虐殺と說

虐殺の風說は何處から出たか、それは云ふまでもなく讀賣新聞に依つて世間に傳へられたのである。然らばしてそう云ふ讀賣新聞が捏造したのかと云ふに決して捏造したのではない、寧ろ工事現場に行はれる風說を讀賣新聞が記事にしたのであると云ふのが一番適當であるらしい、どうして工事現場にはそんな無根の風說が行はれるかと云ふに、之れは一度現場に行つた事のある者はすぐに諒解する事の能はざる問題である。

即ち古來武陵桃源の感じがあつた山間の部落で殆ど結婚の如きも其の部落の間ひばかり行はれ他から殆ど侵入して來る者の無かつた處へ俄かに部落の住民よりも多數の荒くれ人夫が千二千と入込んで來る上に言葉も知らぬ朝鮮人夫まで多數に這入つて來て電燈は點く電車は通る、ケーブルカーは通るダイナマイトは間斷なく炸裂する

古來神聖視されて居た山は其の腹中を挾ぐられ穴を明けられて終ふと云ふやうな譯で物質的にも精神的にも部落民が受ける壓迫は非常大抵のものではない、その內に毎日のやうに其處でも手を折つた足を挫いたの若しくは落ちて來て、死んだと云ふ血腥い話ばかり傳へられる女や子供は一人で外出はさせられぬと云ふやうな恐怖が部落民を襲つて來た、その上に鮮人とはどんな者か事情を知らぬ部落の者は無暗に鮮人を怖ろしがつて居る、朝鮮人は女さへ見れば必ず凌辱を加へ子供を攫へれば必ず生血を吸ふものだと云ふやうな話も傳へられた、それが漸々と具體化して秋成小學校の女教員が凌辱されたとか小黑澤の畜產作の二歲になる少女が生血を吸はれたとか、穴藤では十五になる子守が鮮人に犯されて背負つて居た子供は鏖殺されたとか云ふ類の風說が間斷なく流布される警官が風說を追つて眞實の有否を探究すると何れも朝鮮人に嫌疑をかけて逃げたとか又ば鮮人に消はれたとか云ふやうな些細の事實がそう云ふ具體的の事實らしい風說となつて現はれ來るのである。

而しながら部落民に取つてはそれが單に風說として聞過し聞逃して濟めて行くぬ程の恐怖をだん〳〵と深めて行くのであつた、そうして鮮人を恐れ鮮人を嫌忌する傾は一層烈しくなり實に氣の毒な程に部落の者は鮮人を恐れて居る、それを好い事にして無智の鮮人土工等は村落を潤歩し深夜まで酒を呷つては放歌したり喧嘩をして廻るから內地人の土工の內で村民の意を迎へる者が强がりを云ふ連中が鮮人なんか他愛のないものだ昨日も五六人撲り殺して中津川へ抛り込んだ一昨日は十人も一度に殺して捨てたと云ふやうな誰にも信用の能きないやうな酒の上の大言壯語が村民を戰せたのである

村民は之れに依つて多少でも自分の日頃の壓迫が報復されたそうな事が快感鮮人土工の跋扈を緩和するものであらうと信じて、此の殺すにも付かぬ暴を傳へ廻る部落民の心理は寧ろ憐れではあるまいか。それが遂に今回の虐殺事件として大問題に成つた眞相である、鮮人の居らぬ處でも斯うした風評はよく工事場には傳へられる交通不便の山間で現場が數里の間に亙つて居るから、山から石が滑り落るを見てもアレ鮮人の死骸が轉び落ちると云ふやうな事を云ふそれが群衆心理の作用ですぐ事實として傳へられるのである。之れが虐殺の眞相とはこんな風氣た事であつた（完）

（寫眞は工事場の飯場で內鮮人夫が相混つて打興じ一日の勞苦を忘れるのである）

愛兒を日本刀で斬る 夫婦喧嘩に逆上した亭主

鹿兒島縣肝屬郡串良村百姓川畑某は二十七日夜夫婦喧嘩の末妻ハルから日本刀を持出されたので逆上し長女久江長男辰次を日本刀で斬殺す刀で斬傷したが死に切れず親子三名虫の息で苦悶中を發見手當を加へたが娘と父とは危篤である（鹿兒島電報）

疑問の男片山潛

立運動の基礎强固なる秘密結社を作り本部を上海に置き元上海假政府……九月十日上海で開催するに決して居るといふ。從來不逞鮮人の各種運動……大な資金を供給して居た事判明した……國布哇は勿論內地にある一派の鮮人が上海方面と來往すべきに依り……[illegible]

竹園館の客は墜落者と判る

[illegible]……王堂町二……[illegible]

金融組合殖ゆ

都市金融組合は銀行利用の出來ない……其の數が少く不便を感ずることが甚だ大である、故に市民側では增設を……れぬやうになつた爲め京城金融組合……[illegible]

植松金庫

品質ノ優位ヲ標榜スル 京城本町（電本三〇七七）ベイン商會株式會社 代理店 京日代理部 （カタログ進呈）

◎賣家

南大門 元笑福旅館跡 二階建瓦葺木造五十七坪三合 附屬平家九坪八合 建具石材共一切 右九月三日午後正二時入札ニ附シ即時開札ス 尚詳細ノ事ハ同所ニ添附シアル入札心得書御熟覽被下度候 京城南大門驛前 元笑福旅館方（電話本局一五五一番）

金・儲・之・近・道

好況時代ノ新出玩具はもげ物粹ナ値段デ御賣ス 五百點詰合 金七圓也 金拾五圓也 金貳拾圓也
品目 電車、汽車、軍艦、自動車、人形、セルロイド、ブリキ、木、紙、製品
御注文ノ際金額ノ內五分御送附ヲ乞フ特ニ小供ノ最モ好ム珍物揃ヒ 東京市淺草區光月町壹番地 製造元 小本商店 電話淺草三三一八番 振替東京三三一四二番

職業
特約店募集 神戸市兵庫中道通二丁目五 中田商會

生徒募集
遞信局海員養成所
別科生徒二十名 入學出願期限九月二十日 詳細は八月二十八日以降本府官報に

色白くなる
世界無比の方式ニキビソバカス日やけした御方は三錢切手封入御申下さい色白く美しくなる良藥を御知らせ致します 東京本郷湯島六丁目久保とも子

◎意外に儲かる 男女高級 新職業
何れの市町村をとわず最高尚にして儲けの業に出來る益々有利なる新職業人生活の安定を得度き男女は今スグハガキで申込されたし無料で指導す 東京市牛込區通寺町廿二 東京電氣療法研究所

◎大性慾學家 澤田順次郎先生著
男女 生殖器の構造
●菊半●頁數三百五十頁 ●與本 ●圖入 頗密

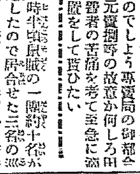

▲空前の秘書 ▲青春男女の心得置くべき新研究 本書は性慾學の大家澤田順次郎及醫學士福山先生の共著にして今迄に人の聞く事も出來ざりし男女生殖器の組立より機能 ▲生理の全般及▼姙娠避姙の實際研究を精密にて誰にも分り易く說き
▲男女生殖器病自宅治療法 ◆神經衰弱 ▲快感減少 交接不能 ▲陰萎 ▲遺精 ▲早漏 を初め ▲淋病 ▲しつかち ▲梅毒 ▲子宮病等あらゆる男女生殖器を侵す諸病の自宅で出來る治療法を詳細に記述す
特價 壹圓廿錢 定價壹圓五十錢 代金引換送料廿七錢 東京麻布富士見町六 振替東京四九四八四 正文社 電芝五〇八〇番

專賣特許 修繕不要 クトウ蓄音機

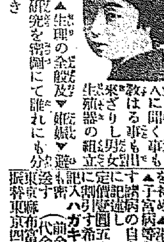

賜宮內省御買上光榮 帝國發明協會長阪谷芳郎男爵より有功賞授典 專賣特許第三五六八〇號 一九円 本舖 東京市神田區神保町五番地 クトウ蓄音機商會

△社會奉仕の中央館

●皆さんが皆さんの日常生活の一部分として民衆娛樂は活動寫眞なりと推奬して頂いたに對して現今猿猴を揚りられてゐる物價調節の大趣旨に副ふべく弊館は率先して社會奉仕の爲め營業興行の入場料を左の通り改正……本日より實行可仕候

……改正入場料金……
◎階上大人四拾錢 ◎階下大人參拾錢 ◈小人學生半額

三十日より特選映畫
活劇 女王エルモ 八千呎
舊劇 里見八犬傳 五卷
新派 彌生の空 三卷

見逃スベカラザル御買物ノ好機會

第三回感謝デー大賣出シ

買ツタ商品ガタダニナル 感謝デー大賣出シ

今ヤ物價調節ノ聲囂々タル折柄弊社ハ微力ナカラ其主旨ノ宣傳ト社會奉仕ノ爲メ且ツハ平素ノ御眷顧ニ酬ユヘク九月一日ヨリ同三十日迄設定時價ヲ以テ左ノ如キ興味アル感謝デー大賣出シヲ提供致候間何卒御用命ノ程願上候

一、九月中ノ或ル一日ヲ感謝デートシテ當日現金ニテ金壹圓以上ノ商品ヲ御買上ノ各位ニ對シテ御買上金額全額ヲ御返却可致候（但商品券ニテ）

二、感謝デーハ十月三日警察官並ニ京城日報、朝鮮新聞、每日申報、東亞日報、各社員立會ノ上抽籤ニテ決定當日ヨリ二日以內ニ本廣告掲載ノ新聞紙上ニ發表スベク候

三、十月五日正午ヨリ大活動寫眞會ヲ喜樂館ニ開催シ當賣出シ期間中前記金額以上御買上ノ顧客全部ヲ御招待致スベク候

◎注意 本賣出シハ御賣立ニ各種修繕現像燒付ニハ適要致サズ候（尙第一日曜及廿日休業仕候）

營業科目 時計、寶玉石、貴金屬製品、貴婦人用裝身具、銀器、銅器、寫眞機械活動寫眞機械、幻燈機械及材料一式、自轉車及附屬品一切

京城本町一丁目 株式會社 大澤商會京城支店 電話 時計部（本）二六二番 寫眞部 三三九番 自轉車部 八〇番 振替口座京城 四三一番

不逞團の資金の出所判る
關門水上署で極秘裡に警戒

最近門司の或る筋に達した情報によれば目下[illegible]にある[illegible]政府は近く解散を[illegible]し正式に朝鮮[illegible]呼應して新に運動を開始するに決し居り國民會議は當初六月中に[illegible]開催の筈であつたが北滿守備並に[illegible]の都合で遲延し[illegible]中であつたが最近に至り目下露國に入込み共産黨の爲め活動中の日本の社會主義者片山潜氏が露國政府と不逞團との仲介者となり[illegible]が排日米人に依り米國内に於て組織され居る東洋會及び同會布哇支部より資金の供給を仰ぐ根底あるも[illegible]計畫で九月上旬に至れば[illegible]秘密裡に研究中で門司水上署の如き[illegible]臨檢は蟻の這出る隙間も洩らさない程度に及んで居る（門司）

八月廿六日[illegible]に於ける[illegible]二名の男女に怪しき節ある[illegible]臨港の小田巡査が取調べた所男は[illegible]市松木町二宮田[illegible]の雇人二宮正美（二〇）と云ふ者で主人の金三千[illegible]

無職業取締から

[illegible]附ける信用組合の如きものであるが[illegible]京城には現在東大門、南大門、龍山、[illegible]鍾路、光化門の五ヶ所だけある入口[illegible]なしたるものは東大門、西大門、新龍[illegible]ヶ所あるが其の三個所即ち十五ヶ所に[illegible]二十有七萬を有する京城府としては[illegible]

物價調節懇談會

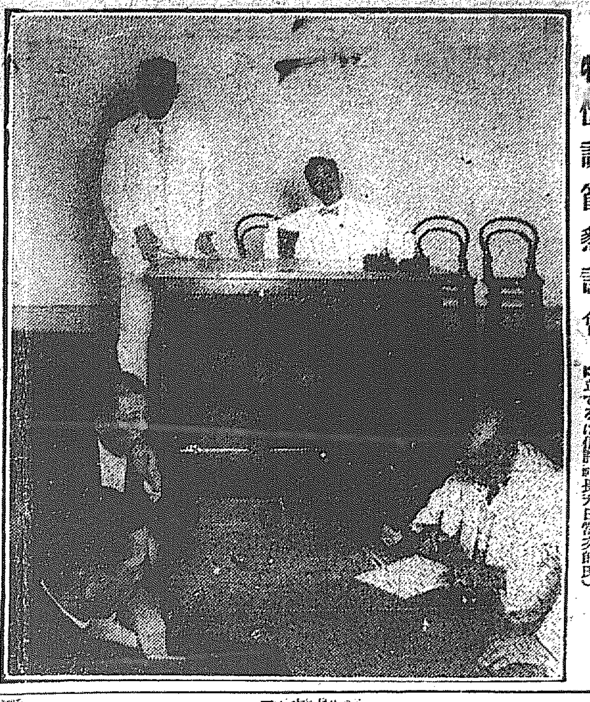

（寫眞右座長に推された吉松府尹、左に立てるは供託副長天日常次郎氏）

物價引下の烽火は打揚げらる
各業組合長監督官廳當事者等 一堂に會して調節懇談
各業代表者一々登壇して意見を開陳す
物價値下の曙光見ゆ

京畿道、京城府、商業會議所聯合主催の物價調節懇談會は二十九日午前十時より京城公會堂に開催

靴商組合、染物洗張業、薪炭商、自轉車輪業會、食糧品卸商、醬油釀造、穀物商、酒造業組合、生菓野菜仲買商、京仁線布商、鐵工業、承認運送店、湯屋同業、料理店、貸座敷組合、土木建築協會、中券取引所、農器具肥料種苗商、新炭、女髮結、藥種屋業、質屋組合、穀物商、藥業組合、吳服商組合、西洋料理業、金銀商、金物商、下宿業、紙文房具商、洋酒卸商、京城雜貨移入商、牛乳搾取業等府内の各商工組合其の他一般職業代表者をはじめ京畿道佐藤内務部長、吉松府尹、田中警察部長、府商工課長、各署長、理事官、商業會議所本部會頭以下各役員と全部各新聞通信記者等百數十名出席、物價調節即ち物價勞銀料金等の引下問題に就て協議懇談を重ねた十時五十分釘本副會頭司會の下に開會、先づ吉松府尹を座長に推し理事者の指名に從ひ順次登壇意見を發表した

穀物商組合　天日常次郎氏

大正七年から八年にかけて米價は非常に暴騰し之れがため米騷動さへ起つたが大正九年には全然反對の現象を呈したので政府は二千萬圓を投じて外米を輸入し傳家の寶刀とも云ふべき暴利取締令を布いた私の記憶によれば政府は閤半が買占をやつた時此の寶刀を拔いたが其の結果は却て頗る皮肉な相場を現し米價は遂に五十圓に達したすべて斯くの如き一般國民に關係ある重大な問題は外部から壓迫しても効果はない、今日新聞に盛んに論議されつゝある物價引下問題の如き誠に結構な事であるが私の觀る處では物價を引下げるばかりが調節ではない、今日最も大切な事は消費者自身が警醒して節約を勵行する事である

酒造業組合　中井忠二氏

食糧品組合の小賣値は三年前公設市場が設置されて以來之れと對抗して引下げられるだけは引下げて居るが今若し此所に中央市場が設置されたならば更に多少の引下は出來ると思ふ此の意味に於て私は府に對し中央市場の急設を要望するものである

菓子商組合　本吉清一氏

菓子の高い低いは一に材料の高低による、然し高い菓子が必ずしも美味いと云ふ譯はない菓子に對して相當の鑑識眼さへあれば廉くても美味い菓子が食へるそして自然に調節が出來る

酒商組合　前田龜二氏

吾々が取扱つて居るのは内地酒だが此所では吾々が決して暴利を貪つて居ないと云ふ事を説明したい十數年前には滿酒一挺（四斗五升入）に付移入税運賃共で一圓二十錢で移入されたものが昨今では運賃が上つたのと酒税がかゝるので十七圓四十錢餘りかゝる運賃だけを比較しても以前は大阪から京城まで九十二錢で來たものが昨今は汽船で仁川まで一圓十錢仁川から京城迄一圓十錢かゝる之に酒税關税などを加へると一挺七十二三圓になるが其の口錢は僅か二圓餘に過ぎぬ瓶詰は昨今一本三十四錢の口錢で賣つて居るが其の中破損があるから口錢は結局三十錢位しかない假に吾々の店で一日三斗平均賣るとしても店員の給料や其他の雜費を差引けば殘る處幾干もないと云ふ有様である

醬油釀造　戸島祐次郎氏

現在の手持品は穀價の高値時代に作たもの故引下は困難であるが目前之について協議を遂げたが多數役員の意見は内地が引下げれば損しても引下げてよいと云ふ事であつた尚吾々の取扱つて居る品物は内地も朝鮮も水害の爲め大被害で昨年にくらべると七倍も高くなつて居るから之を引下ると云ふ事は非常な苦痛であるソコで吾々の希望としては此際税金や運賃を引下げて貰ひたい本日懇談結果の幸ひに之等の引下が出來るものなら吾々は喜んで引下る

承認運送店　兒玉熊組氏

小運送業者としては既に二回に亘つて値下を斷行して居る昨今の勞銀から見て此上引下の餘地はないが物價問題の喧しい折柄如何なる犠牲を拂つても引下を斷行しやうと云ふので役員の諒解だけは得ておいた此の引下によつて物價の調節上幾分でも好影響があれば滿足である

金物商組合　佐野彦藏氏

金物は今日ものによつては既に原價以下で賣つて居る殊に半板洋釘の如きは本國相場よりも廉い之は昨今滯貨物が續出する結果斯る現象を呈して居るのであるが尚組合總會を開き引下られるだけは引下げる心算である

紙文房具商　梅崎半助氏

紙も金物同様本國相場よりも廉いインキの如きも戰爭中五六圓もしたものが現在では二圓ペン先は一圓五六十錢の安値である然もペン先の如きは僅かに三錢と云ふ薄口錢である何しろ外國より輸入されるので自然廉く賣らねばならぬのである

質商組合　橋本茂雄氏

銀行が金利を引下げぬ以上質屋が利息を引下げる事は困難である然も質物は下る一方流質は三四割方の損をしても買手がないと云ふ有様である私は物價の引下を云爲する前に先づ國民は自覺せよ國民は先づ總立となつて勤儉節約せよと叫ぶものである

食糧品卸商　辻本嘉三郎氏

公設市場設置以來食料品は絶えず調節されて居るが中には戰前に比し原價が十倍以上も騰貴したものがあるから通り切れぬ又中には原價は安くても容積の關係上非常に運賃が高くつくのもある然も吾々の取扱つて居る食料品の十分の八までは内地品であるから苦痛は一層甚しい譯である私は此所に運賃の引下を要望するものである

生菓野菜　岩本運平氏

生菓野菜は魚と同じ生物であるから人爲的に調節せずとも常に自然的に調節されつゝある

薪炭商　西崎源太郎氏

朝鮮は燃料に乏しく安州炭、鳳山炭をはじめ北鮮地方から多少の石炭を産出するが常に内地の影響に左右されつゝあつて吾々の自由にはならぬ又寺洞鑛業所の煉炭は始めから物價調節の意味で供給を開始したもので年額二萬屯は何時も原價で販賣して居る状況である

湯屋同業　江頭竹二氏

大正五年石炭が屯九圓した當時は湯錢は四錢であつたが石炭は昨今[illegible]

郵便貯金の利率が引上げらる
朝鮮滿洲臺灣は年五分二厘八毛

九月一日の官報を以て公布せられたる九月一日以降實施の郵便振替貯金利率引上げ改正の要點左の如くである（東京電報）

一、今回の改定利率は内地年五分四毛、朝鮮臺灣滿洲等の新領土は年五分二厘八毛とす
一、據置貯金預り人には特別貯金帳を交付す
一、從來の貯金を據置貯金に組替を請求せんとする預人は請求書に通帳を添へ郵便局に差出し貯金局の承認を受くべし

五十年後の大京城を豫想した都市計畫
人口を百萬人と見積り工場、商業、官廳、住宅地帶を造る
火災衛生方面にも注意

總督府で立案してゐる朝鮮の發達に伴つて人口の增加を見越した總督府はこの頃の暑さにもめげず頻りと都市計畫に着手してゐる先づその一番にこの實行を見やうとするのは京城府であるがこれに就て當局では總督府立案を關係各課に通して協議中である、この案に依ると、京城五十年後の人口を百萬人に見積つて都市の區域を四里四方にし、それには工場地帶、商業地帶、官廳地帶、住宅地帶等に區分し住宅地帶は最も高燥な災害の少い箇所に設けられて、其他地帶と區劃して居住に安からしめる様注意が拂はれてゐる而して住宅地帶に住む者とて、少くとも市の中心には電車で五十分乃至一時間で達し得られる所でなくては不便であり殊に火災、風紀、衛生等保安上の點では[illegible]、警察といふ點からも考察せねばならぬが、未だ調査委員も出來てゐない今日具體的な事は今秋中頃になるらしい樣子である

修養團講演會
二日夜公會堂

修養團京城支部にては來る九月二日午後七時から長谷川町公會堂に於て講演會開催の筈であるが當日の講演は左の通りで汎く一般の來聽を歡迎すると

善化の實績　幹事坂本到氏
努力の倫理的運動　主幹蓮沼門三氏
▲同胞相愛の秘訣　評議員宇津木鶴八氏

復舊工事支拂賃金から六百餘名が殺到す
現場監督と朝川組を襲ふ
龍山署で調停す

二十八日午後三時頃龍山榮町に約六百人の鮮人人夫が集合し不穩の形勢あるより所轄龍山署より警部以下二名は警官數名を伴ひ現場に出張取調べた處是は京義線水害復舊工事に同所朝川組より傭ひ出した人夫で朝川組は復舊工事に人夫請負として[illegible]當時從來の例と同樣[illegible]の人夫賃金は工事終了と共に他の組と申し合せて決定して居たので朝川組も他の組と同様に[illegible]一圓七十錢夜業一圓以上の賃金を支拂つた所六百餘名の人夫は最初の約束は日當一圓二十錢夜業一圓四十錢を請求し兩者の間に多大の紛議を生じたので茲に鮮人人夫は多數を以て直接行動に出で同組の現場監督を袋叩きにせんとしたが警察側の急報に依り大事に至らず結局他の組同樣朝川組の支拂額通りで引取つた工事が一段落して[illegible]復舊工事であつたが賃金を協定せずに契約した爲に斯る事が起るので當局と雖も斯る場合は相當の公定賃金を設定して置く必要があらう

貸金の催促から義州通の人殺し
犯人は西大門署に自首
留監後直ちに此の兇行

廿八日午後一時過頃府内義州通り一丁目の道路上に於て金錢の貸借關係から遂に血腥き殺人事件があつた加害者たる釜山府草梁洞三二八番地常民通稱物商朱億龍（三〇）は慶北慶州で家を賣り直に大田を經て約一ヶ月前入京したが懷中無一文の爲め[illegible]李氏より現金三十圓を借用し其日の糊口を凌いでゐたが一方[illegible]女を義州通り一の一九七番地金在浩方に奉公させ五百圓の前借金の内二百圓を受取つた所當日被害者慶州郡慶州面上西里一〇二五番地常民府内[illegible]町一三七無職業[illegible]の妻[illegible]伊（三七）が來て先達て[illegible]を介して貸與した金錢の催促をしたので同人は屢々哀願した所立所に拒絶され恰も矢の様な催促をなし然らば貴樣が誘拐して來た女を連れて歸ると無理無體に同人と同行して前記金在浩方に赴き[illegible]は傷害致死罪に依り懲役七年に處せられ昨年十二月假出獄したものではないかと嫌疑を蒙られた爲め[illegible]懷中に隱し持つた鋭利な短刀を取るが早いか[illegible]伊の咽喉に斬り付け[illegible]を切斷した[illegible]伊は其場に打倒れ逃げんとせり[illegible]の叫聲を聞き附近の人々は現場へ駈け付け見る間に人山を築き犯人は逃げ場がなかつたので已を得ず義州通り派出所に自首した被害者は氣息奄々として[illegible]西大門署よりは司法主任大和田警部補及京城地方法院大原檢事は[illegible]と共に急行し實地檢證を遂げ被害者[illegible]伊を最寄田中丸病院へ收容し應急手當を施したが遂に同日午後二時半頃絶命した大原檢事は檢證後直ちに西大門署へ引揚げ假豫審を開き深更まで取調べ[illegible]執行され西大門署へ收監された

鮮血淋漓たる
見るに忍びぬ兇行現場
簞笥抽出など散亂す
平壤八千代町の慘劇

二十八日朝三時慘殺された綾部材木店主綾部莊（四七）は大分縣人にして妻ツヂ（三一）との間に子供なく店員は皆通勤であつた發見されたのは九時頃で夫婦は奥四疊半の部屋の上に滅多斬りに殺され鮮血淋漓として見るに堪えず廊下には血に塗れた犯人の足跡と遺棄した茶褐色の紙片とを發見した犯人は朝鮮人らしい形跡がある犯人は蚊帳の吊手を斬り夫婦を慘殺して殺した上簞笥其他の抽出を荒らし目星き物を搔き集めて逃走したものらしい夫婦は平素より温厚にして外より恨を受るやうな者ではない嫌疑者

各國の警視廳の巡査の生活狀態
堀田警視總監から紹介した

堀田警視總監は本日世界各國警察巡査の生活狀態を紹介した（一）管内にある巡査の生活狀態は何程（一）研究の主なる狀態（二）巡査の教養狀態（三）一名の巡査が何人位の[illegible]（東京電報）

今秋十月 佐世保仁川間連絡海軍飛行
途中一個所へ一泊して

佐世保海軍航空隊の自轉聯絡飛行につき同隊司令金子大佐は語る「十月決行の豫定であるが佐世保仁川間の飛行は約三百九十浬約七時間の飛行に使用する飛行機は横廠式のもので無[illegible]一氣に飛ぶ事は出來るが途中何處かへ一泊させるつもりである仁川から先は豫算さへ許せば大同江流域、義州を經て大連迄も飛びたいと思つてゐる」（佐世保電報）

漢江河畔の大快戰
在龍部隊の諸兵聯合演習
敵前渡河の壯觀

延び延びになつた第二十師團の聯合演習は愈九月一日二日の兩日擧行せられる事となつた參加部隊は步兵二ケ聯隊、騎兵一ケ聯隊、野砲兵一ケ聯隊、工兵一ケ大隊に更に平壤飛行第六大隊よりは飛行機乙式一型（偵察用）三機參加する事になり打合せの爲め航空隊よりは二十八日服部中隊長來龍し師團司令部と打合せをなし那日歸隊したが參加飛行機は三十日午前京城に飛來する以て假想敵軍に對し[illegible]今回の統裁官は新任第四十旅團長渡邊少將で去月計畫のもので演習の中心地は西氷庫附近で兩日は初秋の漢江河畔に一大快戰が實現するであらう

人情美を發揮せよ
慘澹たる罹災民の現狀
翕然として集る同情
本社の南鮮罹災者義金募集

本月初旬から降り續いた大豪雨は遂に全鮮各地就中中部朝鮮に甚だしく黃海道方面にては今は親を失つて孤兒あり孤兒の流失は數知れず住むに家なく炊くに鍋釜のない狀態で各郡廳では假小屋を建てゝ之れに收容してゐる樣な有樣で瑞興郡では假小屋建築費として一戸當り三十圓乃至三千圓の下附方を電請して來た様な所もある、南川一帶の人々は今や眠るべき[illegible]もなく其の日々を不安と疲勞とに過ごしつゝある實況である。畏くも陛下には御内帑の金を全鮮七道の罹災民に下し給はり内地の篤志家も續々總督府へ救援金を寄託して來てゐる有樣である、本社では率先して水害義捐金を募集してゐるが各方面からの同情は翕然として集まり[illegible]せられ丸山交通局長は昨日三十圓を寄せらるゝ遠く内地京都の一愛讀者からも寄せて來た人がある、本社では來月二十五日を以て義捐金募集を締切り總督府を經て罹災者に贈與する筈なるが、世上の一片同情ある人士よ幸に人の爲めではない、[illegible]な金も積れば山となる、必ず金額に拘泥せず續々同情を寄られ本社の此の擧をして有終の美を成さしめられんことをお願ひする。

若い妾の厭世自殺
主人に情婦が出來たと思ひ込んで

府内鍾路三の一四二番地馬英子（二二）は觀水洞五二番地京城興業信託會社員李吉世の妾となり睦じく暮して居たが約半歳前から兩名共[illegible]に罹り[illegible]近へ保養の爲め[illegible]滯在して歸つた處情婦が出來たものと早合點して去る廿七日午前二時頃自宅温突でにがり約二合を飲み苦悶して居るのを發見され大騒ぎとなり最寄病院へ擔ぎ込んだ甲斐もなく絶命した

內相夫人
二十九日夕出發す

水野内相夫人萬壽子刀自は同伴二十九日午後七時十分南大門驛發列車にて歸東した

彌雲洞の棄子
鍾路署に屆出づ

去る廿六日午後十一時過ぎ府内彌雲洞二八三番地李容徹方門際に二歲位の鮮人男の棄兒があるのを家人が發見し鍾路署に屆出目下同家で養育中であるが何者の所爲とも判らないと

英大使館書記巡査を毆る
自動車で逃ぐ

英國大使館書記生ダラ外一名は廿七日夜泥醉して三宅阪派出所西部巡査に[illegible]手を求め同巡査が之を振り拂ふや巡査を毆打し一時人事不省に陷らしめ自動車にて逃走した右につき附近にありたる自動車運轉手は語る

『頭腦の大きな二人外人が降りると一言二言巡査に云ひ爭ひして居たが大きな外人が一突やると巡査は聲をあげて虚空を摑み路上に打ち倒れた模樣でした私は直ぐ飛んで行つて介抱したのですが外人は巡査を倒すと同時に本職門の方へ逃走しました』（東京電報）

春洋丸
阿片を隱匿す

廿八日[illegible]入港の春洋丸は[illegible]水上署員は船内の大捜索をなしたるが意外にも船員室に十二箇（二十四貫）の阿片を隱匿しあるを發見船客一名を取調中である（東京電報）

大庭大將母堂
病勢良からず

[illegible]母堂の病勢は[illegible]大庭軍事參議官は看護の爲め歸京後令嬢と共に看護に餘念なきも何分共高齡の事とて病勢漸進し甚だしく何時急變の報に接するやも知れないと

京劇の一周年興行
市村座若手歌舞伎

京城劇場では來る九月二日が丁度開館一周年に相當するので鄉野興行部では京劇開場以來いろ〳〵俳優がつてゐたり入場料が不當に高價であつたりして一部演劇同好者の間に批難もあるので今回は特に東京市村座附の若手俳優[illegible]、寶川延丈、中村仲藏等三十餘名の一座を招いて二日から向ふ十日間開演することになつた、入場料の如きも物價調節の點に鑑み特に犧牲的に特等二圓一等一圓五十錢二等一圓三等五十錢で今回の一座は京劇開場式以來の興行と言つても差支ない、狂言及び主なる配役は左の如くである

一、お目見得だんまり
二、奧州安達ヶ原三段目より三段目まで
三、三勝半七酒屋の段
大切新歌舞伎十八番の内紅葉狩

主なる役割

▲金剛太郎安倍貞任宗岸（岩井半之助）▲夜叉おろく袖萩お園（寶川延丈）▲鳴尾大膳、安倍宗任、半兵衛（中村仲藏）▲三島主計之助あかね半七、更科姫實は鬼女（松本松雄）▲田舍娘、三勝從者平内（市川猪代三郎）▲平惟茂文治讓方（淺尾工十郎）▲赤松荒浪實は八幡太郎義家（市川市藏郎）小絲[illegible]お[illegible]まき濱夕（大谷友四郎）▲都築大之進鎌杖（市川海老右衞門）▲丁稚長松從者當内（淺尾工女太郎）▲奴伊達平山神侍女野菊（片岡鶴松）▲白井六之進女房お谷（澤村納美之助）▲千代童おきみ（鋼丸）

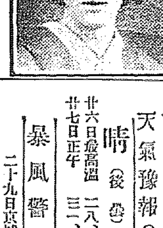

近日京劇に出演する　寶川延丈

優待テーの第一日の盛況
更らに二日間日延べ
喜樂館に集中した人氣

日活喜樂館の優待の試みでもある本紙愛讀者優待第一日は午後六時開館と同時に熱心なる觀客が續々詰かけ一時間ならずして階上階下とも立錐の餘地なきまでに大入滿員を呈した第一『伊太利ブイケーの溪谷』は風光明媚の[illegible]『泰公人』『戀の墳墓』は[illegible]最後の瞬間の萬雷の如き拍手の響に終り次いで今週の呼物である日活秘藏映畫の一つ舊劇『義民傳佐倉宗五郎』の一卷は映畫鮮明に觀客は絶えず宗五郎の悲劇に拍手を賜り十一時大盛況裡に終了したが[illegible]本紙讀者も[illegible]引續き三十一日まで日延をすることゝなつた[illegible]本紙讀者優待券は[illegible]（卅一日まで）通用することゝなつた

實寫『伊太利ブイケーの溪谷』滑稽『泰公人』新派悲劇『戀の墳墓』泰西活劇『夫の爲めに』舊劇『佐倉宗五郎』

佐倉義民傳
廿八日より（四日間）喜樂館
京日讀者優待券（一枚にて三人限り）
新派悲劇『戀の墳墓』 人情劇『夫の爲に』
入場料 階上四十錢 階下二十錢
京城日報社

私儀在鮮中は辱知皆々樣の格別の御懇情を蒙り難有感謝の至に存候此度內地に出立に當り一々拜趨御挨拶申上ぐべき筈の處病中其意を得ず缺禮仕候間不惡御宥恕願上候　敬具

八月廿九日　水野萬壽子

映寫幕

中央館　三十日より新映畫實寫『フォード週報』活劇『里見八犬傳』第六卷活劇『女エルモ』全六卷、新派『彌生の空』全四卷で同館では目下興論の喧しい物價値下問題に鑑み今週は階上四十錢階下三十錢に値下をすると

水害義捐金

一金百拾六圓　總督府學務局學務課員一同
一金[illegible]　明治町二ノ四八　内田福留
一金拾五圓　本町二丁目山根新聞店
一金拾五圓　太平通條文堂新聞店
一金貳拾圓　本町二丁目鮮滿活動寫眞商會村上滋
小計　百六拾六圓六十八錢
累計　三百九拾壹圓六十八錢

けふの値段（二十九日）

品名	値段
亞鉛板バケツ特大　一個	、八〇
同　極大	、六四
同　大	、五八
同　中	、五二
亞鉛板平口バケツ一號	、四七
同　二號	、四三
同　三號	、四〇
同　四號	、三六
亞鉛板鹽取	、一九
亞鉛板洗桶大	、四一
同　中	、三六
同　小	、三二
亞鉛板洗濯盥大	一、一八
同　中	一、〇〇
同　小	、八二
ブリキ鹽取	、二九
飯杓子大	、七
同　中	、六
同　小	、五

天氣豫報（三十日）

晴（後曇）

廿六日最高溫　二八、九　八四、〇
廿七日正午　三一、〇　八七、八

暴風警報

二十九日京城觀測所發

低氣壓進行區域厚く深し警戒區域全鮮南北慶尚南北道沖繩附近にして風速七三四秒風向北東に進行せんとす

風强かるべし

寫字員募集

男女自宅机上[illegible]大阪[illegible]三友社

最新刊

大阪朝日新聞連載　山の傳説と情話　一、一〇
新しき生へ　下卷　一、二〇
加藤一夫　自由人の生活意識　一、四〇
中村吉藏譯　希臘悲劇六曲　三、三〇
樋口一葉全集　四、一〇
有島武郎　神は眠れり　一、七〇
開業獨習速成法
京城　大阪屋號　本局電話六八四、二〇八六

購買　朝鮮總督府遞信局

一、木材八拾六點　詳細八月三十日ノ本府官報ニ在リ

商業登記公告

株式會社朝鮮殖産銀行登記變更
第二回株金拂込[illegible]
京城地方法院春川支廳

不用品賣却

一、雜品類　四十六點
一、金物類　[illegible]
一、[illegible]　六十七點
入札期日　十一年九月八日午後一時即時開札
右[illegible]當局經理課ニ就キ承知相成度候
大正十一年八月廿九日
滿鐵京城管理局

防水布雨合羽新荷著
外套形、萬套形、厚子形、車夫用
人夫用各種
雨傘、洋傘各種新荷著
鞄製造販賣
魔法瓶及中瓶取替
京城本町一丁目
高木鞄店
電話二二四四番

宮内省御用達　山邑酒造株式會社
平和記念博覽會　名譽大賞牌
清酒サクラ正宗

時計貴金屬品の御用命は村木へ村木へ
◎社會奉仕◎
ドンの音が愈々廢なりました本町村木時計店の時計は確實なる事は皆樣も御承知でしよ此際村木時計店の時計を御使用下さつて時間の正確を確實に守りましよう
京城本町
◎村木時計店◎
正確な時間は本局電話四七一へ御照會を

（內科）（外科）
岩田病院（入院設備）
附屬　沃度注射院
東京牧野沃度研究所關
正五位勳三等功四級　岩田末彦
京城長谷川町（電話一六二〇）

安中草三郎

第八十回　猫遊軒伯知講演

見上げた男

『今お前さんに逢ひたいと云ふ方があるのだから少し待つて下さい』と云ひつゝ奥を指して參りましたが、これは外ではございません、年の頃は五十格好で頭は禿頭だが顔の色いたつて丈夫さうなお侍、黒の羽織袴を着てお供を連れて當家へ參りました、これは板倉樣の御家中で五百石取りの尾崎[illegible]門と云ふお方でございます、兼て泊り附けのお武家さま、主の源助は『これは／＼ようこそ御越し下さいました、手前も大分御無沙汰をいたしました段々に伺はうと存じて居りましたが能うこそお出で下さいました、何うかマア御悠りと』時に旦那樣、[illegible]が近頃御不加減といふことを承[illegible]て聞きますれば何の樣な[illegible]の醫へでも參ります那のお方が親切を使つて斯う致しますれば大概の病氣は七日と經たぬ内に全快いたします若しお醫樣が外にでも取付かれてのブツ／＼病で御座いますれば、那の一心行者の御祈禱が一番御利益がございますから何なら早速手前が行つて參ります』徐々氣早な主人と見えて話しを聞きませぬ内に立掛りました『直『アヽコレ／＼源助、折角を頼む譯ではない』源『では御藥だけ』直『イヤ頼うでもない、世間は無學な奴ちやの、あのソレ／＼世間も[illegible]

種々の染物は（龍山三角地の）京屋京染店へ　京城出張所 新町 見本 々　電話長七五二番　振替京城八壹貮壹番

はりましたが、如何でございますか』直『イヤ格別の事もない、日外當家の家内が來て呉れた時にも話しをしたが實は奥の病氣は如何なもの、一時は拙者も心配したが近頃は大分宜いがどうも娘は蒲柳の質でもう永い間ブラ／＼家に引籠つて居るので實に困る』源『お嬢樣も些とお惡いとか云ふことを家内が申して居りましたが、未だ御全快なさいませんか、それは嘸御心配で居らつしやいませう、何う云ふ御病氣で……』直『それに就て其方に折入つて頼み度いことが有る、口外して呉れては困る』源『何う仕りまして、貴方樣の御内證とありますれば手前丈承はりまして家内にも話しは致しません、何たりとも御遠慮なく仰せ聞け下さいますやう』直『實は今も云ふ通り娘の病氣に就て是非お前の力を借らんければならぬ事があるので』源『へイ、それはお安いことで、那の一心行者と申す御祈禱の先達は誠に御心懸固なんで居りますが、一寸頼みに參りましてもナカ／＼來て呉れませんが手前は至つて別懇の間柄、手前が參つに目を掛けて居るさうちやが、此處に饅頭を賣つて歩く草三郎とか申す男があるさうぢや』源『へイ、あの饅頭屋が何か[illegible]樣に對してどの樣な無禮を働いたかは存じませんが、彼奴は誠に正直者で正直草三と云はれます位至つて親孝行な男、其代り世辭はございません、若御無禮をいたしたのでございますれば手前が草三に代つてお詫をいたします、定めし[illegible]りまして、何うも此のやうな饅頭を[illegible]饅頭か半[illegible]の中に[illegible]でも入つて居る[illegible]商ふ饅頭屋は決して[illegible]ことは出來んといふ御立腹でございますれば、早速饅頭屋を呼びまして何のやうにも……』直『どうもお前は相變らずそゝつかしい男ちやの何も饅頭屋が無禮をしたと云ふ譯ではない』源『へイ左樣でございますか、若し又お嬢樣がどこへか御參詣になる途中[illegible]かひ半分の戯言でも申上げた次第なら、又其やうにお詫の爲やうも御座います故……』直『コレ／＼さう何うも話しの先廻りをしては困るちやないか、其の饅頭屋といふのは元何處かの家中で劍術も相應に出來、文學も可なり出來る身で毎日閑定で饅頭を賣つて歩くのは誠に惜しいものちやといふ評判が屋敷へも聞えて居つたが、到頭殿樣のお耳にも入り、何者ちやといふお問ひがあつた位、誠に感心な奴ちやの』

懸賞詰將棋

第四十七回課題　出題者　三段　[illegible]木光治

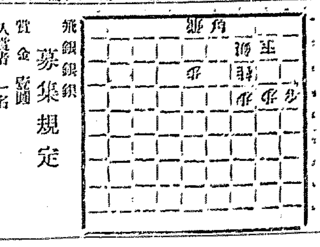

募集規定

賞金　壹圓
入賞者　一名
締切　九月十日
但し正解者多数の時は抽籤とす
注意　用紙は葉書、宛名は京城日報社將棋係のこと

第四十六回成績

◇正解　三五角、同步、二四銀、同玉、一五角、同飛、二三金、三四玉、二六桂、以上九手詰
◇正解者　▲平壤　水野格太郎　▲龍山　三步生　▲忠北青山　細野易青
◇入賞者　抽籤の結果左の如し
平壤竹園町一金城館内　水野格太郎
◇附記　投稿者は相當多いに拘らず相變らず正解者の少いことを殘念に思ふ。もう少し智囊袋を絞つて欲しい。

悄客

朝鮮語の交詢[illegible]を究せうとしても適當な本がなくて困つてゐます何處かに御座いませんでせうか（毛利生）▲私は心臓病で困つてゐますがジギタリスの葉を賣つてゐる處御存じの方はお知らせ下さい（心臓病者）▲[illegible]下記へ御出で下さい（[illegible]）▲[illegible]御通知あらば當方御伺ひしてもよし（南山總督府前長門屋）▲[illegible]入會したいのですが何處へ申込めばいゝですか（一縣人）▲[illegible]▲ヴァイオリン和曲の譜本（新曲）[illegible]とホーマン教本二卷及び三卷及びヴァイオリン手ほどきを譲りたく思ひます下記へ御通知下され（南米倉町二八一番地西林方林出行）▲可愛い小犬を貰ひましたが譲に聞くと食物によつて大きくならぬとの事ですがほんとでせうか（物不知）▲[illegible]の福永四郎氏と御親交の方は本欄まで（光化門通エスケイ生）▲富永久四郎君の住所承知の方は本欄まで（[illegible]生）▲陸地測量部の五萬分の一地圖は京城のどこで販賣してゐますか（田舍者）▲龍山方面にてミシンの仕事あらば僕安に致します（舍宅の女）

關釜連絡船

釜山發　午前六、四〇分　午後八、三〇分
三十日　朝、壹岐丸　夕、景福丸
卅一日　朝、新羅丸　夕、高麗丸
一日　朝、[illegible]　夕、[illegible]

[illegible]

御歯を大切になさいませ

御歯の清麗なのは御容貌をズンと上げます
僅の御手數御手間
御食事の前後
朝御起床後
夜御就床の際
何でもないことです
クリーン歯磨で一寸何でもないことです
若い御容貌は一生の御徳
御歯を大切になすことは
健康の基　長命の基であります
本邦唯一薬用的歯磨
クリーン歯磨

發賣元 株式會社 純美堂商會
京城本町壹丁目
總代理店　神木洋行京城出張所

資本金貳百萬圓　諸積金五十九萬圓
株式會社 朝鮮商業銀行
京城府南大門通一丁目十九番地
電話 長五八番・一五五〇番・三二〇七番・長六八一番・京城一六二四番
頭取 趙鎭泰
專務取締役 岩崎虎次郎
南大門支店・同本町支店・同東大門支店・仁川支店・平壤支店・釜山支店・利川支店
内地朝鮮・滿洲・上海・滿洲の各重要地及る地に貸借取引の便有之候
釜山支店　電話一九九〇番

◎胃腸病
[illegible]
山田正路丸
日露戰爭に征露丸の名に依り知られたる胃腸病の特効藥なり、消化力を強め[illegible]
山田貢陽堂製

天下の名釀
發賣元 仁川府本町 増田屋商店 電話一〇九番
支店 京城旭町一丁目 増田屋支店 電話三五四番

内科 胃腸病
診察 夜九時迄
京城本町二丁目
石川醫院
電話 一三五九番

鞄 八高木
鞄製造販賣
魔法瓶及中瓶取替
京城府本町一丁目
高木鞄店
電話 二一三五四番

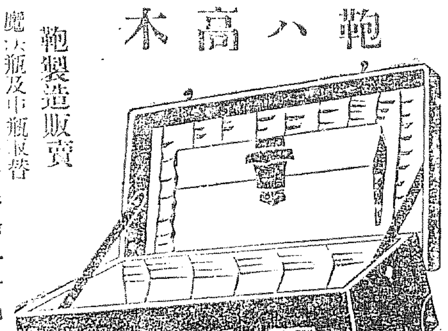

周易
岡村介石
京城明治町二丁目
電話本局四一〇四番

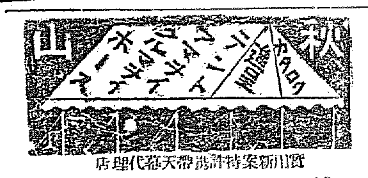

實用新案特許天幕代理店
秋山組シイト製作部
朝鮮龍山榮町（電話一二三番）

紫光線治療機
ヴァイオレーヤー
一組 金三十圓 送料荷造費共金一圓
保健の福音として其偉大な奏效を認められつゝある「紫光線治療機」は種々ありますが、三越特製のヴァイオレーヤーは器械の精巧完全な事と、價格の低廉な事とに於て十分の自信と責任を以てお奨め致します。（説明書御申越次第進呈）
大阪高麗橋 三越呉服店藥品部にて販賣

最上醤油
龍
味もにほひも
徳用も
日本一
發賣元 仁川港 日本醤油株式會社

忠北清州椒井の靈泉
李王家 總督府 御用
天然サイダー
天然炭酸水
●五百年來の靈泉にして夏季朝鮮人の百里の道を遠しとせず服用し、特に李朝四代の世宗王及び七代の世祖王に於かせられてもわざ／＼駕を枉げて此の靈泉を賞用せられたる等歴史上著名の藥効ある靈泉を最新式の機械により瓶詰としたるものにして效あるサイダー炭酸水は卓越せる品質と天然の藥効とは決して他の追從を許さゞる品是非一本の御試用を（御小賣致します）
中央試驗所に於て試驗せられたる品質優秀[illegible]
天然サイダー 天然炭酸水 發賣元
京城太平通り
合資會社 京日代理部
電話 長二六〇〇番 本局二〇四八番
振替京城三〇〇〇番

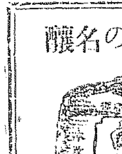

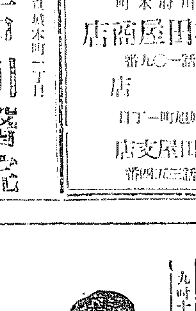

優美耐久二重底
ヒーロー靴下
穿心地天下一品……
九吋十吋の二種あり足大なる方は十吋を召せ
各地著名雜貨店にあり品切の時は本社販賣部へ御用命を乞ふ
販賣御希望の御方は販賣部へ御用命を乞ふ
（カタログ進呈）
製造發賣元 大阪梅田停留場 丸松合名會社

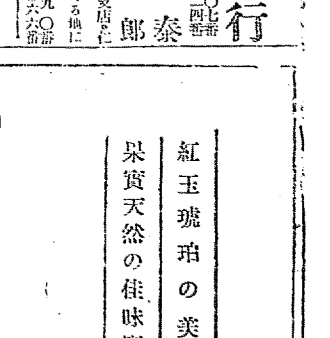

紅玉琥珀の美しさ
果實天然の佳味豊潤に
サクマ式ドロップス
東京 佐久間製菓株式會社

炭價前途

價格競爭不得策 物價關係如何

某當業者の談

炭價の前途は相變らず暗澹であつて近い將來に於て値下げをする餘地はない

炭坑側から 云へば昨今より二圓位高値になつて始めて少しは息がつける位のところで今の儘では精々一杯くに行けば良い方、ともすれば損失を免れない狀態である。石炭が高價だと云ふ人達は炭坑と小賣相場を見て云ふて居るが炭坑元で掘出すだけの費用が噸につき八九圓につく、之から小倉、門司等の鐵道貨一圓五十錢を始め本船積込賃、仁川までの運賃や陸揚賃、京城までの汽車賃、貨車卸し其他諸經費をかけると何うしても十九圓五十錢になる。それに一圓の利益を見ると二十圓五十錢以下には賣ようがないのである、であるから大勢に從ひ

炭價の引下 げと云ふても先づ運輸方法を改善して之等の諸費用を輕減せねば駄目である。採炭制限を廢止すべしといふ議論もあるが之は炭坑經營者の目下の經濟狀態が許さないのみでなく、國家の上からも許されまいと思ふ。我炭坑の命脈は今後數十年しかないと云はれてゐる若し之等の如き前途幾何もない炭坑を無暗に濫掘して了つたら一朝有事の際何れより燃料を求めるか之を慮へずに外國新聞あたりの批評を氣にして無暗に採炭を增加し價格の競爭をなすが如きは決して策を得たるものではない

政府や滿鐵 でも之を慮へばこそ制限を承諾し且之に便宜を與へるのである。我々は物價下落の時代である今日獨り炭價引下に反對するものではない、只我々が値下をしても、どうにか遣つて行けるだけに附帶費用の輕減さるゝ日を待つのである。高いくと云ふても石炭は既に昨年時代の三割も安くなつてゐる。現在の炭價格小賣で一等品(內地物)二十一圓內外であるが前のやうな事情であるから今多には

一般物價が 下らなければ一圓位は下るかも知れないと思ふ併し乍ら共に物價引下の要を認め物價の前途は樂觀を許さぬ時であるから

大阪財界通信

織物業者價格引下決議

政府に澤山の物價引下策が發表されて以來何處も此處も此の聯想で忙しい事であるが大阪府市聯合會議所では九月一日を期し府內約實際の各市內電車郊外電車內にポスターを揭げ且市內小學校生徒全部約十五萬人に實價ポスターを配付することゝしたこんな生溫ひ事で目的は到底達せられない事は明かであるが先づ遣らぬに越した事はない。大阪織物販賣同業組合では此の御達しの主旨に副ふべく

眞先に引下を やる事となり二十六日商業會議所に臨時總會を招集し左の決議を可決したが同時に全國商業會議所聯合會にも依賴して右決議の主旨を宣傳して貰い各地の織元へも引下を迫る由である。理事者の談に依ると織元が引下を實行せざるに先立つて小賣の方か先きに引下げをやるのは順逆を誤つて居るのであるが其所が社會奉仕の意味で又小賣が下げれば機業家としても之れに制されて引下げざるを得なくなる。引下率は品に依つて之れを異にして二割乃至三割として居るが平均して二割の引下を斷行する事に決した。該販賣組合には三越及び白木屋兩店は加入して居らないが多分同業組合と同一行動を採る事になろうと考へます、組合員は約百名であるが市內の主要なる商店を網羅して居るから他の未加入者も同業組合員が價格を引き下げれば勢商品を擱く上に於て即ち對抗上引下げをしなければならなくなるから小賣者の引き下げは直ちに全體の價格を引き下げる結果となる又同時に需要者も消費者も引下價格を標準とするが故に未加入者と雖も到底大勢に反する譯には行かなくなる と大に引下の功德をならべて居るが內心は可成り角引下は結構である、然し此の決議をした裏面には本年の秋及び冬物は凡ての織物を通じて頗る的に不賣行は免れない不賣行を緩和する一手段であるとすれば價格の引下をやるより外途がない。とすれば內閣が腕を拈らして引下を呼號せる此の際加ふるに時に秋に入らんとし冬物の仕入時であるから時機は逸すべからずといふので此の機に出たまで丶大して有り難味のあるものではないが目先の見えると好機をつかんだ點は賞め物である。又云ふ

五分でも一割 でも下れば更に結構で大阪府市商業會議所の企劃は先づ織物販賣者によつて其の一端を實現された譯であり更に進んで一般に反ふれば內閣政策の一端を如實に行ふ事になる

決議

該下我國の物價問題は朝野の輿論にして焦眉の急事たり而して物價の低下に付ては財界の整理を圖るは勿論原料工賃及中間手數料の調節を圖るに非ざれば其の目的を達し難く吾人同業者は須く犧牲を忍び他に率先して來る九月一日より一般に小賣物價引下を斷行し以て社會奉仕たらん事を期す

り影響を受けるのは平常たるを免れない三殖銀券の需要は減少したが、一般で少しづゝ增加してゐるから金融を通じて需要は例年と大差なく約八十五萬圓のものであらう

上半殖銀商業貸出

朝鮮殖產銀行に於ける上半期商業貸出高は三億二千五百九十八萬四百三十圓、前期繰越高三億三千百七十六萬二千六百八十七圓、前期新規貸出高五千三百二十一萬一千七十三圓期末現在高四千七百四十二萬八千八百圓にして其の內譯左の如し

	當期貸出高	期末現在高
證書貸付	[illegible]	[illegible]
コール・ローン	八七、三一〇、〇〇〇	六、八〇〇、〇〇〇
當座貸越	[illegible]	[illegible]
割引手形	[illegible]	[illegible]
荷爲替手形	[illegible]	[illegible]
手形貸付	[illegible]	[illegible]

大連貯銀休業

【大連電報】石本鏆太郎氏を頭取とする大連貯蓄銀行は過般來窮迫を告げ總額六十萬圓の預金者中より六十萬圓大連銀行より資金として借入更に石本氏の全財產を投げ出し整理を計りたるも尙七十五萬圓を要するため遂に廿八日より整理を名として休業せり

內地金利强調

月初以來硬調步調を辿れる東西短期金利は月末決濟及び株式受渡資金需要並に獨逸資金として地方への流出あるため益々强硬を呈し二十八日の休日明は東京無條件二錢九厘八毛、翌日物二錢九厘、大阪無條件三錢一厘、翌日物三錢、前日に比し二三厘方引締れるが月越物及び六十日物は保合狀態なり

穀物取引刷新

京城穀物商組合にては最近の穀價不振に鑑み市場取引方法に大刷新を斷行する爲め三十日午後四時より同組合事務所に於て組合員總會を催す由

橫濱生絲相場

總督府入電左の如し 二十八日買氣衰へず益々氣込よき方なり各組共總出の姿信州武州格一八八〇圓見當

不渡處分續出

京城組合銀行に於ける前週中の取引停止處分者は合計十三名にして依然不良取引を出し居れるが前週中不渡處分者の如き常に取引のあるを奇貨とし一日に多數の不渡手形を濫發したるもある由

鮮銀券週報

八月二十日より廿六日迄の週間鮮銀券發行平均高九千二十二萬九千四百四十六圓に對して限外發行五百九十四萬九千五百九十四圓、正貨準備發行平均高五千三百四十二萬一千八百二十二圓、保證準備發行平均高三千四百二十七萬九千八百五十二圓、限外發行平均高九千五百九十四萬…二十三萬九千九百六十五圓なりと

藤原氏催宴

朝鮮ホテルに滯在中の王子製紙社長藤原銀次郎氏は米國加奈陀に於ける山林並に製紙事業紹介の爲め活動寫眞を持參二十九日夜官民多數をホテルに招待觀覽に供せり

商品市況(廿九日)

綿絲布 (安値保合) 米綿一週高を入れ三品の砲りを移し市中氣配手堅く地方筋仕弗々進み一般安値買揃みの爲めにて其相場左の如し

粗布三エイ二百七十四圓▲九龍二百七十二圓▲大エイ二百六十圓▲金剛山二百四十四圓▲金閣二百三十九圓▲双鶴百八十四圓▲細布飛犬(13)十三圓▲双鶴十三圓八十錢▲世樂島十二圓九十錢▲晒金巾池軍十四圓二十錢▲金肼十三圓八十錢▲綿絲扇面(十六手)二百七十六圓▲双女(十手)二百六十圓▲晒木綿竹一圓十四錢

燐寸 (下旬) 地方筋大體先安觀念を抱いて餘分の仕入れを見合せて居る關係上氣配も特に捗々しいとは稱し難く商機は月後れの盆に際して一時休業狀態にあつたので最近多少製品の不引合を來たせると一面賭原料相場は日々緩落を辿つて居るにも拘らず製造家は概ね高値當時の原料を背負込み居るため現在相場に依つて採算するときは殆んど手一杯の有樣とて小會社を例外として殊更に安値に賣放つ向きもなし大體前値の支持に努めて居るので相場は競爭場裡にありながら依然落付き居るが去迚高値は容易に望まれ難い振合ひである

染料 (亂調) 內地手持品館筋が本國安に脅かされ金利征收に手詰つて手持品を處分して來たため出來消化鈍き當地は亂調を告げ賑まれる品は或は買手次第にて調談となるべき風情を呈した而し是は一面に輸入を牽制することゝなり且つ益々冬物需要が喚起すれば腹の空き切つた地方筋の買氣を摘發する樣になるやも知れぬから却つて市況の安定を早めはすまいかと觀測して居る向がある目下の相場も依然と變りなく軟弱ながらも不振のため保合の姿である

內地金利 (廿八日)

	東京	大阪
コール無條件	二九、八	三一、〇
翌日物	二九、〇	三〇、〇
月越物		二八、〇
六十日物	二三、五	二五、〇
電通割引步合	二六、〇	二四、〇

株式

現株市場出來値 (廿九日)

銘柄		前場 今週物	前場 來週中	後場 今週物	後場 來週中
京取	寄	六二・五〇		六一・五〇	
	引				
仁取	寄	一三七・〇〇		一三七・〇〇	
	引				
同新	寄	六六・〇〇		五九・五〇	
	引				
鮮銀	寄	八七・〇〇		八七・〇〇	
	引				
同新	寄	三一・五〇		三一・五〇	
	引				
殖銀	寄	四六・〇〇		四八・九〇	
	引				
同新	寄	三一・一〇		三一・〇〇	
	引				
商銀	寄	三三・〇〇		三三・〇〇	
	引				
朝銀	寄	四五・四〇		四五・四〇	
	引				
同新	寄	三一・五〇		三一・五〇	
	引				
漢銀	寄			三九・〇〇	
	引				
同新	寄	一七・九〇		一七・九〇	
	引				
韓銀	寄	三三・四〇		三三・四〇	
	引				
東拓	寄			四六・〇〇	四六・〇〇
	引				
同新	寄			三一・一〇	
	引				
鮮七	寄	二七・〇〇		二七・〇〇	
	引				
朝紡	寄	三一・〇〇		三一・〇〇	
	引				
滿毛	寄				
	引				
京電	寄				
	引				
電興	寄				
	引				
釜商	寄			一四・五〇	
	引				
朝郵	寄	三三・五〇		三三・五〇	
	引				
殖鐵	寄	六・五〇		六・五〇	
	引				
中鐵	寄	四四・〇〇		四四・〇〇	
	引				
同新	寄	八・五〇		八・五〇	
	引				
滿鐵	寄	一五五・〇〇		一五五・〇〇	
	引				
同新	寄			三三・〇〇	
	引				
東亞	寄				
	引				
同新	寄				
	引				
京信	寄	四九・五〇		四九・五〇	
	引				
同新	寄	一四〇・八〇	一五五・三〇	一四〇・八〇	一四〇・八〇
	引	一四〇・八〇	一五五・三〇	一四〇・八〇	一四〇・八〇

乙の部

銘柄		前場		後場	
安取	寄	一四・〇〇		一四・〇〇	
	引				
奉取	寄	八・九五		九・二五	
	引				

米況 (廿九日)

仁川期米 前場持合ふ

昨後場仮地の伸悩みに三十圓二十錢を採合ひに打止めしが今朝大阪入れ當出來ず中三十圓七十錢と始め先三十圓七十錢寄付き三十一圓六十五錢と四十七錢高を三十錢と案外伸の鈍く寄付きたり立會は戻り待ちの賣物多く四丁高の▲第二節 大阪二節五十九錢の安移りに當三十一圓十錢と始め中出來ず先三十五錢より二十錢と崩れしが押目は目先筋の引物に再十七錢と跳返し五六錢の持合いに引

仁川米豆取引所仲買人 (丸北) 北島仲買店 電話長三一八番 本店電話一七二・二七二番

▲第三節 當三十一圓十錢中出來ず先二十五錢より六七錢の持合いに引▲第四節 當中出來ず大阪跡三十錢の安噂に先十五錢より十錢と賣氣を刪載せしも丸より小口の引物現れ二十二錢と跳返して引▲第五節 當中出來ず先二十四錢より五錢と取引閑散に引▲第六節 當中出來ず大阪止め四十八錢の小戾しに先二十八錢より九錢七錢の持合ひに大引せり

伸びす弛まず

正米が依然强硬を脫しないに拘らず端境期の十限が昨今の如く不眠にあるのは一見不自然相場の樣であるが周圍の事情が昨今の樣では買方の根據も甚だ薄弱である尤も二十圓臺と云へば月末關係と二百十日二十日の厄日を控へて賣方が警戒せる丈けに案外底固き點はあるが三十圓臺には何處からともなく小口賣物殺到し調節を圖るに非ざれば其目的を達し難く…

(仁川米豆取引所仲買人 仁川海岸町三丁目 今村覺次郎 電話長三三七・三六八番)

撥上手も閉口の模樣である然し今朝の阪堺入電では天候晴天とあるに拘

双方動機待乎

はらず三十一圓六十五錢と前日の止め値より四十七丁も上放れを報じたるも昨午後から又復天候構へで買物當みの勢もあらうが、體に於て好順や財界の不況も一先づ相場の天候に出盡した場面でもあり今後の天候經過と作柄の見極めつく迄は弱氣も之れ迄の味覺へにて飽迄で戾り賣りを敢行するのは一考を要するであらうと茲相場が三十圓臺に跳返しては頭打ちの光景となるのは好個の賣場と見たる小口賣物の殺到と二十九圓臺で防戰賣いを試みた强氣が一と先づ利喰を行つて數叛が再び叩き込んで來た時の防戰玉を殘さんとする結果に外ならない相場を彌が上に買持る材料は直つた相場のとは云へ見當目下の情態でもなく大勢の上では反つて買方の方に味方して居ると云目下の情態でもあり姑双方共天災以外に何か確かな材料を握る迄では迂濶に乘出し難い盟柄である

(仁川米豆取引所 (合) 仲買店 電話長六〇三番・五三六番)

當限受渡高

今前場納會を告げた當限受渡しは石數二千四百石値段三十圓五十錢にて其內譯左の通りである
渡方 (岡)六〇〇石 受方 (今)一、八〇〇石

差引殘高

賣方		買方	
④	四五、五〇〇	⑫	一二、〇〇〇
⑭	一、〇二〇〇	⑬	一三、五〇〇
⑰	二、〇〇〇	⑬	一五、〇〇〇
⑮	七、〇〇〇	⑯	二五、〇〇〇
力	一、〇〇〇	⑮	一三、〇〇〇
川	一、〇〇〇	高	一、〇〇〇
㊂	一、〇〇〇	⑨	一、〇〇〇
二	一、〇〇〇	ー	二、〇〇〇
る	七、〇〇〇	⑩	一、〇〇〇
合	一八、〇〇〇	⑥	八、〇〇〇
		丸大	九、〇〇〇
		九二	一〇、〇〇〇

○廿九日前場

	前場	後場公定値
寄	三〇、三〇	三〇、四〇
止	三〇、二九	三〇、三五
高	三〇、三〇	三〇、四〇
安	三〇、一〇	三〇、二〇

前場公定値	一節	二節	三節	四節	五節	六節
	三〇、三〇	三〇、二五	三〇、二七	三〇、一七	三〇、二四	三〇、二九
▲後場公定値	三〇、四〇	三〇、二四	三〇、二二	三〇、三一	三〇、三五	[illegible]

	當限	中限	先限
取組高	二千四百石	八百石	五萬六百石
出來高	九萬七千三百石		
累計	一七六二三六〇〇石		
値段	三一、一〇	三〇、六〇	二九、九〇

後場も焦付

▲第一節 當限納會中出來ず先三十圓四十錢と小高く寄付きたり▲第二節 中出來ず先二十五錢より二十錢と縮り二十錢引▲第三節 中出來ず先二十錢より三十錢引▲第四節 先二十九錢より三十四錢と跳ね三十二錢▲第五節 先三十五錢より七錢あり二十三錢引

米界餘聞

仲買組合は昨二十八日午後五時を期し取引所樓上に臨時總會を開き慇懃を陳じ取引所から各仲買人代表の意を酌しつゝあつた取次業者一同一致で取引所と協議を行ふた處場一體の規定では仲買は一定の場所以外に於て客注文を取扱ふ事が出來ないのであるが今回其れを改正して公然出張店を設け得らるゝから仲買としては何々仲買店の出張所と云ふ看板が掲げられるやうになると現在の如き曖昧な倶樂組織の取次店と異り客も安心が出來るし通帳も亦其處から發行し損益の計算も其の場で直く行へるし市場振興策の上からも云ふても大に當を得た策であるが▲之れを仁川村の全體から云ふと市民が之れ迄で論りとして來た取引所の價値を殺がれるのみならず仁川が取引所の所在地として適當でない事を表白する樣な憾みがある▲昨今京城の株主間には仁川の取引所を京城へ拔き取らうと暗々裡に運動を試みて居る者さへあるは折柄公然出張店の設置を許すとなれば誠に池に等しい結果を生じはすまいか或る京城の一株主から最近市場當局者に向け投書があつた▲其れによると取次店の設置は當を得た策である仁川府の繁榮を思へば吾々株主の不利益だが仁川の有力者が仁取株を續々手放すのは仁川に取引所の必要を認めない證據で京城の高橋が一手に仁取を入千株も買占めて居るのは其處に深い意味が潛んで居ると云文句であつた▲之れから推しても如何に京城の有力者が取引所の移轉を狙つて居るかが窺はれると同時に仁川市民としても默つて居られない事になりはすまいかと

京城穀物

正米現物 精米筋は白米移出の杜絶と市中賣行きの不活潑によつて一齊原料の買附を見送りつゝあるが其の結果として新規廻米乏しく市場は益々品がスレとなり小精米所は當座の買附にも窮し居れる有樣なれば手持筋は依然强硬に今朝は三等合格三十二圓五十錢地搗玄米穀良都三十一圓八十錢神力三十一圓六十錢の持合ひ唱へなるも期米の强調移りに底意は一層手堅き模樣なり

(株式會社仁川米豆取引所仲買人 李孝健 電話長百四十五番 略號(リ)又(ヤマリ))

大豆 龍山一、二等は引續き若干の出入あり値段は仁川着の三等品二十一圓二十錢の劃合ひなるか鼓現品一車と纏まらず其れ先限は右かる爲め取引は不進步にして三等品は右値段に賣物ありと雖も買方氣乘らず市況は不引立閑散を呈せり

仁川正米

定期の高移りに買氣を喚び今朝は三等合格角チ上物三十二圓二十錢見當を唱ふるも賣物稀なき模樣なり

釜山正米

內地期米强保合に市況三十錢高の堅調南北穀良三十二圓六十錢同神力三十二圓三十錢位にて二千五百叺の商內ありたり

延 九月中限三十一圓五十一錢物より四十錢同末限三十一圓六十七錢より五十五錢十月中限三十一圓七十五錢より六十錢

大邱正米

大豆も保合にて十六圓九十錢同新十九圓處を唱へ居れり(二十九日)

群山正米

十月中限三十一圓五十錢より五十五錢(二十九日)

內地正米小高

現物三十一圓二十錢九月末限三十一圓丁度十月中限三十一圓十八錢出來高二萬四千九百石(廿九日)

內地正米は東京三十錢下神戸十錢高

兵庫期米

○廿九日前場

	前場	後場
寄付	三一、二五	三一、三〇
止め	三一、三六	三一、二九

下關期米

○廿九日前場

	前場	後場
寄付	止め	寄付
當限	…	…
中限	…	…
先限	三一、七〇	三一、六〇

各地期米

○廿八日前場止め

東京	三一、七九	大阪	三一、一八
兵庫	三〇、九一	下關	三一、〇八
桑名	二八、六五	名古屋	三〇、九一
熊本	三一、三〇	金澤	三一、一〇

東京期米

○廿九日前場先限 廿九日後場先

	前場	後場
寄付	三二、三〇	三二、二〇
二節	三二、四六	三二、〇〇
三節	三二、二九	三二、〇六
四節	三二、二一	三二、〇〇
五節	三二、三二	三二、〇五
六節	三二、三二	三二、〇五

大阪期米

○廿九日前場 廿九日後場

	前場	後場
當寄	三一、七〇	納會
止め	三一、四九	三一、九八
中寄	三一、八九	三一、七三
止め	三一、八一	三一、五二
先寄	三一、六五	三一、六〇
二節	三一、六三	三一、四六
三節	三一、五九	三一、四九
四節	三一、六〇	三一、四〇
五節	三一、五四	三一、四〇
六節	三一、五九	三一、四一
七節	三一、三九	
八節	三一、四一	
九節	三一、四一	
十節	三一、四八	

大阪三品

○廿九日前場寄付

倫敦銀塊相場三十五片八分の一 米棉一圓高

限月	前場	前場大引
八月限	二五五、〇〇	二五六、〇〇
九月限	二五三、八〇	二五三、四〇
十月限	二五三、一〇	二五三、二〇
十一月限	二五三、一〇	二五三、四〇
十二月限	二五三、五〇	二五三、〇〇
一月限	二五三、七〇	二五三、〇〇

○廿九日後場

限月	後場	
八月限	二五一、三〇	…
九月限	二五一、三〇	…
十月限	二五一、三〇	…
十一月限	二五一、三〇	…
十二月限	二五一、二〇	…
一月限	二四八、三〇	…

朝鮮銀行券 (廿八日)

發行高	九〇、一六九、三八九
正貨準備高	三四、一八一、七〇三
保證準備高	五五、九八七、六六五
限外發行高	[illegible]

日銀帳尻 (廿六日)

發行高	一、一六八、六〇三
正貨準備高	一、一六八、六〇三
保證準備高	[illegible]
貸出高	三三七、九一九

大阪延取引

○廿九日前場

銘柄	寄付	大引
大新	七九、五〇	七八、七〇
鐘新		
天取	二九六、〇〇	二九四、九〇

○廿九日後場

銘柄	寄付	大引
大新	…	…
鐘新	…	…
天取	…	…

銘柄	廿九日前場大引	廿九日後場寄付
同新	…	三二一、九〇
鐘紡	…	
同新	…	二九七、八〇
東紡	…	…
大株	…	…
同新	…	…
郵船	…	…
同新	…	…
商船	…	…
同新	…	…
鐘紡	…	…
同新	…	…
東紡	…	…

安東株式

○廿九日前場

	寄付	大引
安取當	二三、四〇	二三、三〇
安取先	二三、八〇	二三、九〇

前場好勢

大阪の續騰に徐々硬化し來る

【短期】財界の大勢には何等の特種材料を認めざるも昨後場好勢に引けた氣先今朝更に大阪一段の好勢を入れて場面漸く活躍の兆あり諸株好調を辿りて强硬に大引せり

京取續騰

京取株は大阪高に氣配稍好勢化し寄り付池田の賣物目立ち中津留、櫻谷南、川崎、中村等買添へたるも吉見金澗、田中、北村等の買にて六十二圓八十錢と九十錢高に寄り付しも高値は賣物絕へず南、池田、田中、川崎賣りに中津留、李宵、櫻谷買にて七十錢より十錢までで押し其弊二十錢より三十錢迄十錢と返し小刻みに十錢迄押し安値は賣物多く跡二十錢より小錢刻みに五十錢迄引げ大引櫻谷中村留李宵、中津留にて三十錢と四十錢高に引漸く硬化の兆あり

仁取

新株は京取の好化を眺めて氣配强く寄り付中津留、池田、田中賀白井、櫻谷買にて五十九圓八十錢と七十錢高に寄り付跡池田賣犬島買にて七十錢五十錢と押し犬引南、川崎賣白樂、池田買にて四十錢と押し三十錢高に引

安取

株は依然見送りの商狀乍ら京取高に二十四圓ドタと前由來より一圓高に寄り付大引中津留の櫻谷買にて三圓七十錢と押し前値より七十錢高に引

大新も續騰

大阪の續騰に好調を持續せる同株は今朝大阪の一層高を入れ氣配頗る强く寄り付田中、中津留洪股池田、櫻谷買にて一氣九十四圓八十錢と一圓三十錢方上放れ跡金秀猛烈に賣りたるも池田赤猛烈に買進み九十錢より十錢刻みに一圓三十錢と吹き上げ中村賣りに櫻谷買にて錢廿一圓ドタと小弛み大引一ドタと引一圓五十錢高に引

【週間】

京信新株は兎角氣乘薄く商狀捗々しからざりしが今朝は京取高に刺戟されて氣配見直し模樣に今週十四圓八十錢と二十錢高に寄り付五圓ドタと付大引四圓八十錢と押して二十錢高に引同親株は七十五圓ドタと寄り同値に引來週は保合の一本にて不勢に引京取は一圓高安取は一圓高大新は三圓五十錢高の各氣配を示し其他は保合の氣配に引

株式目先觀

新田仲買委員長談

大新株が千人迄騰氣の時は其反動のあると云ふ事は過日述べた所であるが幸にして自分述べた所が實現さるゝに至つた即ち買込の反動と大新拂込騰念の一掃された結果月末に至り安値より十圓方急騰する至つたのである併し大體に於て百花襲の好況は豫想しない高値より三十圓株下げのあつた相場としては其半値戾し即ち八十五六圓(拂込まざるもの)位まで戾し再び保合と云ふ事になるべき見込である其先は今後財界の模樣にて如何に變化するか豫斷の限りでない

併し大新が大底を打つた事は同株の六十圓臺が夫れ以下の下値なき事を暴露したものである此意味に於て二十九日の京日紙上に掲載された京取說は一理あるとは思ふが總て取引所株は採算で動くべきものはない人氣の消長と四圍の事情に依つて騰落するのである殊に其間仕手關係も見逃す事は出來ない近い例が京取の拂込で一割內外の配當しかしない天取が百四十圓と云ふ高値を現はした事がある尙好況熱狂時代にては大新株は二割五分乃至三割位の配當の時に四五百圓の相場を出現した事があるる之等は過去の歷史が證明して居る故に單に採算を土臺にして京取株を論すると云ふ事は偏破の考へであると思ふ或は强氣と云はれるかも知れぬが常市場は他の取引所株より高率である

即ちて連取率取等に比し比較的高値を維持居る併しながら京取は將來鮮島に於ける取引所たる所の可能性がある第一資本金の少いと云ふ事も有利である即ち增資と云ふ事が此の意味に於て京取のノレン代は五十圓る其位見ても强ち過當でない事を張する現在の六十二三圓は或意味から高いかも知れぬが昨年來の高値を持つて居る株主であるから急いでは賣らぬ傾向がある前日逆日步があるにも拘はらず株の出廻りのないと云ふ事に依つても證する事が出來る

結局六萬株よりない株を六萬一株買ふとすれば其一株は千圓でも買ふ事は出來ない米と違つて株には制限があるから無制限に賣る事も買ふ事もない

力辻川仲買店

仁川米豆取引所仲買人 電話長六九、一三五、三四 受信登錄(ニンセンカチラ)

仲買委員訪府

週間取引改善に付

京取市場仲買人組合にては市場より過般の諸問題々週間取引振興策に付二十八日委員會を開催し協議の結果一、手數料を短期同率に引下げる事一、一計京城內の賣買は片道手數料を免除する事三、週間受渡期日を少くとも約一ヶ月位に延長し每月二十五日五日の二回に仕切る事の事業の成案を得打揃ひ二十九日午前十一時總督府に田中商工課長を訪ひ右三案實行に付委曲陳情する所ありたり

材料は今の所見付からぬから當分も出來ない併し之以上と突飛に昂騰値六十五圓乃至七十圓安値五十七八圓所の圈内を保合ひの相場を繰返すものと考へられる

後場は利喰に反落

【短期】大阪後場は前場續騰の氣先を受けて大阪後場休會入電なき仕方の利喰に諸株反落より買氣を殺ぎ買方の利喰に諸株反落して大引せり京取は六十一圓十錢安に寄り付二七錢一圓ドタと落し九十錢安に引仁取新は十錢三十錢二十錢と棒落し其弊二十錢より小刻みに八十錢七十錢と步み大引六十錢を採み八十錢と同値に引一圓四十錢安仁取新十錢と同値に引安取は寄り付二十錢四十錢と押し二十錢と押して二十錢安に引安取は寄り付二十錢七十錢と保合に始め六十錢と押して十錢安に引大新株は八十九圓九十錢と一圓十錢安に寄り付四十錢と押し五十錢十錢と步み大引に十錢と押し五十錢方返落せり週間物は短期の反落に諸株弱合に保合に引京取は一圓安の氣配京信新は今週保合來週二十錢安に引

前場 後場 步み

	前場	後場
一京取短期	六二、八〇	七〇、四〇
〇	一〇、〇	一〇、四〇
〇	二〇、〇	三〇、〇
〇	五〇、〇	一〇、三〇
△京取短期	六一、〇	一〇、〇
〇	六〇、九〇	一〇、一〇
〇	三〇、〇	一〇、三〇
〇	六〇、五〇	三〇、七〇
〇	七〇、六〇	八〇、七〇

出來高

甲部	七百三十株
甲計	十九萬二千九百枚二十
乙部	百五十枚
乙計	一萬九千百四十枚
短計	七千七十枚
累計	二十八萬八千九百枚

短期日步

京取	逆・二〇	朝紡	…
仁取	・三〇	中鐵	逆
同新	・三〇	拓新	…
大新	逆・七〇	安取	・一〇

大阪株式

(廿八日) [illegible]

京日案內

石川小兒科內科醫院 院主 石川大祐 平壤府町 電話六六三番

株券 金融 自九時至五時 日曜休 安全確實御便宜に取扱申候 御照會次第御返信 明治町一丁目 竹ノ下 電話本局二一四〇番

採用 常識に富める三十歲以上の內地人にして有し又は有せしもの二年以上居住し中常の位置を有し 大同生命保險會社京城支部 南大門通り一丁目

賣地 明治町二丁目五七番地 坪數百六十一坪 建家店舍瓦葺一棟住家瓦葺一棟倉庫外便所物置小屋あり 明治町二ノ六一 電話六六一太 城六六番

賣家 京城本町三丁目十二番地 瓦葺二階家一棟 外に店舍瓦葺 朝鮮建住家七坪 明治町二ノ 電話九六一本 京城六一太 建一

貸家 南大門通三丁目目拔の場所 事務所向 御用の方は至急 電話本局三五九番へ お問合せあれ

讓店 市內有利の場所 大カフエー手不足の爲め讓渡す 御希望の方は電話本局三五〇二番にて問合せを乞ふ

恩給 退隱料立替 證書引換へ現金渡す規定割逸至 京城若草町百六十番地 電話二二六三番 西村商會

ほねつぎ くじき一切の治療御依賴に應ず 京城明治町貳丁目 柔術道場

中古 ▲ミシン買入ます御希望の方は御一報次第參上▲ミシン用針油部分品御小賣 京城鐘路二丁目二七 電話三三八番 ミシン賣買 楠商店

貸家 あり地店周旋 土地家屋 金融仲介 京城初音町二三 (本町伽藍堂裏入富丁) 京城同仁社

讓店 和洋雜貨市內目拔の場所有利有望 御希望の方は左記へ御來談を乞ふ 市內永樂町一丁目 大正足袋本店

入用 お針さん入用 京城本町一丁目 金ヶ江 旅館

採用 醫師、助手至急採用す 希望の方は略歷送附ありたし委細夜間九時迄に面談 京城本町一丁目 石川醫院

採用 市內無經驗者歡迎す 中來談 京城府永樂町二ノ七五 午前八千代生命保險會社京城支社

讓店 本町一丁目目拔の場所 御希望の方は明治町二ノ四八 松尾方へ

貸家 平洞二ノ八(西大門停留所北に約一町) 土地高燥四間數四小御家族向家賃三〇 松本

貸家 黃金町四丁目二七〇番 門附平家 黃金町明治町 向二疊三疊附 南東角空地り入る 家賃三疊五圓 呂付 有田株式仲買店

特別欄

輕便食堂 高尙且安價 會席御料理 仕出し 京城府南大門五丁目九〇 (南大門外御成湯前) 電話本局二六〇六番 松福

外科・內科 皮膚花柳病科 エッキス光線及電氣科 (隨意通及隔離室) 島崎病院 京城府旭町一丁目四 院長 島崎龍一 電話病院本局二七三六 院長本局三六九三番

防火ポンプ

(カタログ進呈)

全鮮各官廳組合等へ納入セルモノ千三百臺以上ニ達ス以テ其ノ眞價如何ヲ釋明ス

京城本町 株式會社 熊平商店

支店及派出所

京城 忠北 忠南 全北 全南 慶北 慶南 黃海 平南 平北 江原 咸南 咸北 / 頭取 / 開城 / 京城、水原、淸州、忠州、大田、論山、江景、全州、群山、井邑、裡里、光州、木浦、松汀里、大邱、金泉、安東、晉州、馬山、統營、平壤、鎭南浦、新義州、海州、元山、咸興、淸津、羅南、城津 …

右の外內地、鮮內、支那各地に代理店あり

預金 積金

資金を造るには當行の「預金」に御加入なさい。そして毎月怠りなく一年御拂込になれば御便利な資金の御融通も致します

資本金 參千萬圓

資本金の外一般銀行業務並に定期償還方法に依る勸業資金貸出又は年賦償還方法に依る資金貸出業務を取扱申候

株式會社 朝鮮殖產銀行

京城府南大門通二丁目 電話長 六〇一、四一〇 振替貯金口座 京城 三九 營業部 …

新禱 壽もぐさ

發賣元 家傳靈灸愛宕森壽灸所 森 丸太郎 (電話一〇一八)

魚釣竿 投網 カスミ網

捕鳥用極上京絲製カスミ網六尺、三尺二 極細 高六尺三尺二間、極細二間、高三尺二間四十錢迄 前金ニ限リ送料負擔代金引換送料二十八錢

京城永樂町二丁目 吉備商會 電話本局三一四番 振替京城四三六番

御小賣共御申越シ次第定價表送呈

懸賞當選小說

潮鳴る半島（65）

馬場明作
鶴田吾郎畫

惑星（一）

そこには、花やかなカーテンがあげられてゐた。舞臺は、獨逸の田舍の、上流らしい家庭の、一室であつた。それはシュワルツ家の娘のマグダが、幾年ぶりかで、立派な女優になつて、自分の家に歸つて來ると云ふので、一家は、その珍しい客を迎へるために、同家の大廣間を取りかたづけて待ち設けてゐたのであつた。

その頃、東京の劇壇で、彗星の如く現れて來た女優の明石溜子が、そのマグダに扮することになつてゐたので、新しいあらゆるものにあこがれる多くの若い都市男女は、その作中の人物と、この俳優との間に、夥だしい興味をもつて、そこの舞臺に登場する姿を、片唾をのんで待つてゐた。その觀衆の中には、溜子やお友まざつてゐた。

溜子のマグダは、その舞臺面に、太陽の如く輝きながら、美しい姿を現はした。たれも、もう拍手するものさへない。そして、彼女の獨白の一語一句を、取りのがすまいと耳を欹てるものばかりであつた。

グラスを片手に輕く持つたマグダは、悠々として室内に歩みよつて來た。そして、あたりを、傲然々と眺めた。

『おや、こんなところに、塵がたまつてゐるわね……それに、なんて陰氣な部屋だらう……』

彼女はかう云つて、そばにゐる家族達を驚かした。

『それに、こゝの時計も止まつてゐるわ……』

またかう云ひながら、がつかりしたやうに、そこの椅子に、彼女のなよ〳〵した肢體を下ろした。あたりに輝く、ダイヤモンドが光り輝く。

そこへ、澤山の貴婦人が這入つて來た。それは、この地方の、知事や聯隊長の婦人令嬢達であつた。今日シュワルツ家の娘が歸つて來ると云ふので、同家から、その人達を招待したのであつた。マグダは、その貴婦人達を眺めた。そして、

『ふゝん』

と云つて、爺彌のほゝ笑みをなげる。この地方にだれ惱ることとなく、處女的と純潔に伸び育つてゐるこの貴婦人達は、マグダの態度を眺めて不快な顔をよせる。そのために、マグダの母の双方への紹介も、妙に白けたものになつてしまふ。それでも、マグダに目を定めて、夜會に招待すると申し出る。

『わたくし風情が、どうしてあなた達と夜會などに同席させていたゞけるものですか』

と云ふやうな皮肉を、マグダは云ふ。

『女優なんて云ふものは、はしたないものだわね』

こんなことを方々に囁きながら、その貴婦人達は不純な顔をして歸つてしまふ。

父とマグダの問答がはじまる、父は軍人あがりのもの固い老人である。マグダの今宵の態度が最初から、不平でたまらなかつた。父は、マグダの、奔放な意見をきいて、驚きの眼を瞠る。

『……そ、それが、今の社會にはびこつてゐる、恐ろしい思想ぢや——その思想が、今の社會を亡ぼしてしまふのぢや』

父は、嚴い聲で、マグダの冒瀆を呪ふ。マグダは冷やかな顔をしてその父の冒瀆を聽いてゐる。

明石溜子は、そのマグダの人物に、ぴつたりと合つた俳優であつた。溜子のパトロンである村山水獺は、特に、溜子のために、このイプセンの原作を、書き下ろした。父のシュワルツェは、この一座の重鎭である。伊東節水が扮してゐた。兩優の舞臺の呼吸は、そこに寸分のすきもなかつた。觀衆は、次に來る險しい波瀾を、緊張しながら待つてゐた。

一路の雲の笹下の色夕千一て大古に似たり
雲ふ山峡の寺扉朽ちて一蹲の首何に辨ずべからず

秀逸　粟田口秋水（京城）

雲雲き尾の上の松を吹く風のたまさかに見えて雲の白しも
夏の雲むらがり映る鏡港の水明るくも湛ひて寄し
日盛の雲の光の張ければ潮待つ船はしづもり深し

◇澤南　夢（京城）

春雨の山しづかなり晴れ乍ら頂の雲のすれずれ通る

◇木田いさを（龍山）

降りも得ず夕となりて底雲の空にちらく還稲妻す

短歌　尾上柴舟選

課題「露」

◇安西　勝（大邱）

高麗芝を浸すほどなる露緊映し匿宵に澄めり
竹秋の階房扉后の御を出て亂舞遊ふ闇を眺む

俳句　本社課題　選

題「初秋」

○京城　織香　初秋の風わたり行く瓜畑
○仁川　鬆鄕　雨一過初秋の烟洗ひけり
○龍山　不眠　初秋や化立をたのむ路次の家
○元山　鬼灯　露踏みて初秋の朝に親しめり
○仁川　紺山　落れども落さず初秋の日暮れぬ
○鎮海　飛洲　初秋や鹿の春日の朝神事
○龍山　吼　初秋や腕撫して週期待つ
○京城　鶚川　時雨伏せて初秋の空見入りけり
○同　香佃　初秋や風新たなる庭の樹々

川柳　上岡花坊選

佳句「病院」

○京城　赤短册　血のやうな色病院の花畑
○龍山　新地樓　藥局の先生だけがよく肥り
○大邱　新羅王　園庭の新手病室の窓へ來る
○錦二浦　喜の字　泣きながら病室を出て電話口
○捷岩浦　寸鏡子　病院で傷が癒ると罰がつき
○仁川　雲女　病院へまた眩ぎに行く雪の肌
○鳥致院　吹竹　轉いのは直して使ふ赤十字
○堤川　伸居　手術室笑顔はすれど手に刃もの

人（賞五十錢）　京城　水瞑
婦人科へ亭主泣く兒を抱いて來る

地（賞一圓）　龍厳浦　寸鏡子
五六人他人がついて外科へ來る
評　悲劇の喜劇「他人」の二字が生動してゐる

天（賞一圓五十錢）　龍川　新地樓
附添を呼んで廊下の二枚舌
評　かうした句の仕立方は、よつぽど注意しないと、狂句に陷し、アテコミに落ちる二枚舌といふ新通用語を面白活してゐる

◆新地樓氏へ、住所本名至急お知らせ下さい（係）

△松の實吟社俳句會　龍山の松の實吟社九月第一例會は九月二日の土曜日午後七時から市內三坂通鮮銀社宅阪田子秋氏の宅で開催する出席者は會員に限る。新入會希望者は會費四ケ月分（金一圓）を前納すれば毎月機關誌『松の實』を配付さるゝと同時に右例會にも出席できる

△彌生會五運句募集　ホトトギス派の大田彌生會五句集「彌生」は號を重ねる事七十、常に熱心に研究を續けて居る。次回課題次の如し（投稿歡迎句は五題とし用紙等に印刷配付）課題『コスモス』一人廿句吐　締切　九月十五日　宛名　大田本町東拓社宅藤青蕪堂

新刊紹介

△朝鮮銀行月報（第拾參卷第六號）七十錢京城朝鮮銀行△世界之友（八月）四十錢東京京橋區南金六町其社△少女畫報（九月）三十五錢東京京橋區彌町東京社、共存（八月）十錢東京市外大久保百人町新日本協會△教育時論（八月十五日）十八錢東京神田區飯田町四開發社△露鮮時報（八月）五十錢北滿洲哈爾賓商品陳列館△工學（第百號記念特大號八月）五十錢東京日本橋區本石町一工學社

圍碁新局（五）

初段　佐藤伊勢（京城）
三子　宮下

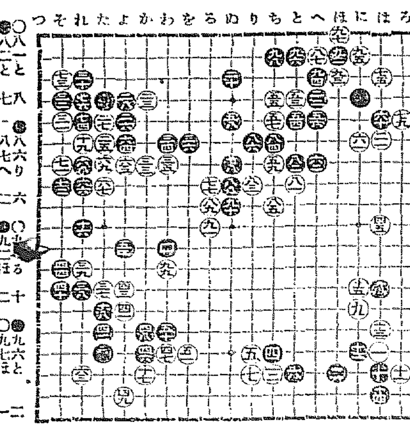

○八一と　●八二と　○八三り　●八四り　○八五ち
九六八七八
●八六へ　○八七り　●八八ぬ　○八九る　●九〇ぬ
九九八二六
○九一ろ　●九二ほ　○九三ほ　●九四へ　○九五に
二三三二十
●九六と　○九七ほ　●九八ち　○九九わ　●一〇〇わ
十十
二一二一一

處方を公開せる◎ミツワ家庭藥三十五方の内

胃を健全になし食慾を增進せしむる

小平理學博士監督製劑

◎ミツワ健胃錠

主要成分（重炭酸ナトリウム、蒼朮類乾燥エキス、次硝酸蒼鉛（詳細說明書記載））　定價（百錠入　金貳拾五錢／三百錠入　金六拾錢）

適應　食慾減退、食物停滯、消化不良、溜飲、嘈囃、噯氣、胃部膨脹、胃部壓重、胃痛、惡心、嘔吐、胃酸過多、胃弱、神經性胃病、急性及慢性胃加答兒等。

口が渇き舌に苔がつき、食慾進まず食ても味が不佳く、胃部が痞へて張り又脹されるやうに重苦しく、噯氣が出て嘈囃がして、惡心く嘔吐を催し、時々胃部がシク〳〵と痛む慢性胃加答兒、即ち俗に胃病と稱へるもの。次に是等の症候が前一層劇しく熱が出て頭も重く、身體も倦怠くなる急性胃加答兒、即ち俗に謂ふ食傷。次に僅少の食物を獲つても、消化手に久しく胃の中に停滯つて居て、胃部が膨れて重苦しく、頭痛や眩暈などに侵まされ、夜間も眠れぬやうになる胃弱症。是等の胃病を治すには、處方公開のミツワ健胃錠を用ふるに限る。

▽如斯人は◎ミツワ健胃錠を用ふべし△

一、食餌の進まぬ人　一、消化の不良い人　一、食傷をした人　一、嘈囃のする人　一、嘔吐のある人　一、胃部の痛へる人　一、胃部の張る人　一、胃部の重苦しい人　一、胃加答兒に苦しむ人

右の他胃腸病に對するミツワ家庭藥四方

◎ミツワ消化錠

主要成分（ヂアスターゼ、ペプシン、レアナン）　定價（百錠入　金貳拾錢／三百錠入　金壹圓）

適應　消化不良、食物停滯、食慾缺乏、過食、胃加答兒、胃酸過多、胃弱、其他胃腸障害、貧血、榮養不良、病後衰弱等總て消化を促さんとする場合。

▽如斯人は◎ミツワ消化錠を用ふべし△

一、食過ぎた人　一、食餌の進まぬ人　一、種々の病氣で消化の不良い人　一、胃部の痛へる人　一、胃部の張る人　一、胃部の重苦しい人　一、産後で衰弱して居る人　一、病後で衰弱して居る人

◎ミツワ緩下錠

主要成分（カスカラサグラダ流動エキス、複方甘草散）　定價（三十錠入　金拾五錢／百錠入　金參拾錢／三百錠入　金七拾錢）

適應　常習便秘、胃腸、腸、痔疾、神經、心臟、肺等の病に因る便秘、其他便秘一般。

▽如斯人は◎ミツワ緩下錠を用ふべし△

一、常習便秘の人　一、便通が無くて頭痛のする人　一、食慾の無い人　一、緩和な便通を得たい人　一、腹部の張る人

◎ミツワ止瀉錠

主要成分（次硝酸蒼鉛、タンニン酸アルブミン、沈降炭酸カルシウム、コロンボ根末）　定價（三十錠入　金貳拾五錢／七十錠入　金五拾錢）

適應　過度或は不良の飲食又は寢冷より起る下痢、急性傳染病以外の病に因る下痢

▽如斯人は◎ミツワ止瀉錠を用ふべし△

一、飲過ぎて下痢する人　一、食過ぎて下痢する人　一、寢冷して下痢する人　一、下痢して腹の痛む人　一、下痢して腹の鳴る人　一、裏急後重に苦しむ人

◎ミツワ解毒錠

主要成分（ヌサーレンクレオソート、精製骨炭末、白陶土）　定價（三十錠入　金貳拾錢／七十錠入　金四拾錢）

適應　過飲過食の場合、不良の飲食物を攝りたる場合、感冒の場合、傳染病者に接したる場合等に、胃腸を防腐消毒し胃腸病を豫防す。

▽如斯人は◎ミツワ解毒錠を用ふべし△

一、飲過ぎた人　一、食過ぎた人　一、不良い飲食物を攝つた人　一、傳染病者に接した人　一、腸胃を防腐殺菌したい人　一、腸胃病を豫防したい人

◎以上の他◎ミツワ家庭藥には左の種類あり◎

[illegible]

小山田醫學士編　家庭治療法（全一冊）郵券にて金五拾錢を拂込あれば送呈す

全國到る處の藥舖其他にて取次販賣す。發寄に取次店なきさきは本舖より直送す（郵券代用不苦）。取次販賣隨意。副業として確實適當。發賣品目錄及取次販賣規定申込次第送呈。

振替貯金口座東京七一〇　ミツワ石鹸發賣元　東京橋町　丸見屋商店

ミツワ家庭藥は三越呉服店藥品部を初め各大雜貨店藥品部にても販賣致居候　(3・2)

◎ミツワ石鹸

純正の石鹸は亞爾箇保兒に透明に溶解し、遊離脂肪なきが故に混濁する事なく、混合物なきが故に些の沈渣をも殘留せず、更に『フエノールフタレイン』を以て、仔細に遊離の亞爾加里を驗するも毫末の反應を呈する事なき、是を化學上の純石鹸なりとす。

皮脂の分泌量多くして而も粗糙なる本邦人の皮膚、及び漆黒を貴ぶ毛髮の洗滌に用ふべき化粧用石鹸は、啻に化學上の純石鹸たるの故のみを以て其適否を論ずべからず。

◎ミツワ石鹸は化學上の純石鹸たるのみならず、尚左の性狀を具備す。

一、原料を精選し、脂肪に、香料に、苟も刺戟を感ずべき虞あるものを用ひず。
一、溫雅の芳香を有す。
一、細き泡沫を生じ、適度の溶解性を備へて、能く水にも溶解し、而も浴室に用ひて、半途に溶け崩るゝが如き憂なし。

即ち、一般の家庭に於ける、浴室、化粧用として、衞生に適ひ經濟に合する、理想的實用品なり。

大形	金參拾錢
中形	金貳拾錢
小形	金拾五錢
極小形	金七錢
赤函三十番	金四拾錢
芳香函四十番	金四拾五錢
水石鹸	金壹拾五錢
	金五拾錢

內地以外は關稅運賃を加ふ

（現品寫眞圖）

ミツワ家庭藥
ミツワ椿油
肝油ドロップス
ミツワ人參葡萄酒
ミツワ規那鐵葡萄酒
ミツワポートワイン
御園化粧品

發賣元　◎　登錄商標　丸見屋商店

東京市日本橋區橘町四丁目
藥劑・洋藥品・石鹸・化粧品・小間物問屋
電話浪花三〇・四四八・四四九・四三〇・三〇〇〇番
振替貯金口座東京七一〇番